

ÄRTERÅSEN

*Fäbodens
kullor och dalkarlar*

APPENDIX

2. Gårdarna i Näset och Arvet samt vissa släkter



Lars Bägerfeldt

Ärteråsen. Fäbodens kullor och masar.
APPENDIX 2. Gårdarna i Näset och Arvet samt vissa släkter.
av Lars Bägerfeldt.

Förklaring av gårdsnamn som placeras framför förnamnet

Ett gårdsnamn anger namnet på en gård, men kan även avse ett slags efternamn som placeras framför förnamnet. Detta är ganska vanligt i vissa delar av norra Sverige såsom Dalarna. Primärt syftar gårdsnamnen på själva bebyggelsen och marken, åtminstone sedan 1900-talet. De som härstammar därifrån kan ta sig det gårdsnamnet, exempelvis Skräpp Erik Eriksson där Skräpp är gårdsnamnet. Numera har gårdarna kvar sitt namn även om någon annan släkt flyttar dit, men fram till 1800-talets slut var gårdsnamnet alltid ett släktnamn, alltså tvärtom mot senare. Det innebar att gården hade samma namn som den berörda familjen. Då kunde gården byta namn från Skräpp till Bränd, eftersom gårdens namn var oväsentlig i sammanhanget. Dessa gårdsnamn ärvdes och angav vilken släkt man tillhörde, varför benämningen släktnamn vore mer korrekt. Det ärvdes främst av sönerna, eftersom gifta kvinnor nästan aldrig använde gårdsnamn, eftersom de sällan företrädde familjen i officiella sammanhang. Personer med samma gårdsnamn och som bodde inom rimligt avstånd från varandra, kan förväntas ha en gemensam förfader. Endast vid två tillfällen kunde man byta gårdsnamn, dels när grannar och bekanta började använda ett nytt gårdsnamn som uppfattades som mer träffande eller aktuellt, dels när en karl flyttade till sin hustrus gård och blev måg i huset. En sådan särkmåg upptog ofta svärfaderns gårdsnamn, vilket kallades särknamn. Därefter kunde mannen använda båda sina gårdsnamn, men bara ett i taget och enbart för att markera antingen sin egen härkomst eller i vilken familj han blivit ingift. Om de sedan flyttade till en annan gård, fick den nya gården det gårdsnamn som han valde att använda sig av framför sitt förnamn.

Version 2021-08-11

Omslagsbild: Storphärbärke i Tillhed vars järnbeslag på dörren är märkt "GMS 1804", efter Gudmund Matsson som dog 1804 och blev stamfader för alla dem som bar gårdsnamnet Tillhed. Detta namn uppkom när han flyttade till Näset 1780 och fick tillgång till en andel i fäbodvallen Ärteråsen.

Skriven främst i maj-juni 2017, strax efter mitt andra besök det året, samt kompletterad fram till december 2020 och med några få tillägg därefter.

Materialet får användas fritt så länge det inte sker med kommersiellt intresse.

Falköping 2020.

Innehållsförteckning

APPENDIX 1 - BERÖRDA GÅRDAR 1690-1899	4
Bönder i Näset	6
Bönder i Arvet	45
ÖVRIGA berörda bönder	48
APPENDIX 2A - ARVET 1690-1771	49
APPENDIX 2B - NÄSET 1642-1825	60
1) MTL 1642-1690 & HFL 1690-1721	61
2) Mantalslängder 1642-1690	68
3) 1825 års storskifte - Namn och kartbeteckningar	75
4) Näsets husförhörslängder 1690-1815	85
APPENDIX 3 - GÅRDSNAMN	136
Gårdsnamn i husförhörslängden (1861-1870)	139
Ett urval släkter - Tillhed, Gök, Norin, Sundström, Wester och Westman	146
TILLHED	146
GÖK	147
NORIN - två olika släkter	147
SUNDSTRÖM	148
WESTER	149
WESTMAN	150
APPENDIX V - TILLHEDS FÖRFÄDER OCH SLÄKT	151
BED:s härkomst - del 1 Förfäder på fädernet	151
BED:s härkomst - del 2 Förfäder på mödernet	160
Tillhed BEDs släktingar	169
Personalialia vid begravningar	173

APPENDIX

APPENDIX 1 - Berörda gårdar 1690-1899

[En bättre och mer noggrann genomgång av Näset fram till 1825 finns i appendix 2b. Det finns stora likheter mellan detta avsnitt i appendix och de efterföljande.](#)

Utgångspunkten för denna sammanställning är kartan över fäbodvallen Ärteråsen som upprättades år 1827. Där återges samtliga dåvarande ägare och på vilken gård de bodde. Gårdarna återges en i taget. Först de som berörs i Näset och därefter de som ligger i Arvet.

Rubrikerna

- Nedan har varje gård en rubrik. Här anges personnamnet / -en på de som ägde en viss andel av Ärteråsen 1827, eller var nära besläktade med varandra och ägde var sin del.
- Därtill anges kartans bokstavsbezeichnung för andelen (A-Z, *A-M* varav det sistnämnda bokstavsgruppen har skrivits med kursiv stil), men också löpnumret på gården i byn Näset respektive Arvet.
- Avslutningsvis

Efterföljande text

I den efterföljande texten under rubriken följer en sammanfattning av husförhörslängdernas uppgifter åren 1690-1899 för de berörda gårdarna i byarna Näset och Arvet, med tillägg av en gård i Skattungbyn i Orsa socken i slutet av 1700-talet eftersom en av fäbodhusen har flyttats hit efter det att kartan upprättades. I dessa listor har den eller de personer som upptas i rubriken markerats **med blå fetstil**.

Här finns följande uppgifter där de tre första punkterna kommer från kyrkböckerna och de två sista är en del av min systematisering av namnen.

- NAMN, släktskap, yrke
- FÖDELSEÅR
- VIKTIGA LIVSÅR, såsom giftasår, dödsår, flyttår
- ORDNINGSTAL, med hänvisning till efterföljande generation.
- INITIALER och ungefärlig fäbodtid för ogifta kvinnor, men endast fram till dem som är födda fram till år 1865. De hophörande årtalen anger mycket grovt under vilka årtionden som de möjligen kan ha varit fäbodkullor, vilket ger en först överblick hur många som kan ha kommit ifråga.

Översikt av rubrikerna i detta appendix

Rubrikerna följer löpnumren. Enda undantaget gäller G 30 som placerat under A 1.

Här nedan anges slättervallens areal och slogans storlek mätt i tusendels kappland, där 32 kappland = 1 tunnland. Alltså var det något större än snesland (1/40 tunnland), eller närmare bestämt så var 1 snesland = 4/5 kappland.

Ärteråsens fäbodgårdar

<i>Näsets by</i>			<u>kappland sloga</u>
A	1	Jut Erik Andersson	4,525
B	2	Elias Erik Eriksson	12,458
C	3	masmästaren Petter Wester	4,215
D	3	Isak Andersson	2,148
E	4	Staffas Mats Eriksson	10,166
F	5	Stor Anders Andersson	13,849
G	6	Stinus Erik Gudmundsson	18,184
H	7	Tillhed Erik Gudmundsson	1,509
J	9	Myr Erik Eriksson	4,653
K	9	Brita Eriksson	0,382
L	10	Nissar Jonas Eriksson	5,572
M	10	Nissar Brita Eriksdotter	0,418
N	10	Nissar Per Eriksson	0,418
O	10	Nissar Karin Eriksdotter	0,418
P	10	Nissar Anna Eriksdotter	0,418
Q	11	Blako Hans Hansson	6,234
R	12	Elias Eriksson	29,916
S	13	Juganer Erik Andersson	15,438
T	14	Hult Erik Hansson	13,153
U	15	Tillhed Hans Gudmundsson	1,241
W	18	Carles Carl Carlsson	5,780
X	22	Jut Erik Jönsson	10,836
Y	25	Bränd Erik Eriksson	4,350
Z	25	Bränd Anders Eriksson	7,450
<i>A</i>	25	Juganes Anders Andersson	2,758
<i>B</i>	26	Bränd Kerstin Eriksson	1,125
<i>C</i>	26	Stens Erik Eriksson	10,739 + 5,565
<i>D</i>	26	Arv Hans Hansson	10,739 + 5,565
<i>E</i>	27	Bond Brita Eriksdotter	3,759
<i>F</i>	28	unga Per Wester	7,447
<i>G</i>	30	Jut Anders Andersson	3,062
<i>H</i>	32	brukspatron Clason	19,752
 <i>Arvets by</i>			
<i>J</i>	10	Arv Daniel Hansson	1,006
<i>K</i>	10	Arv Anders Hansson	0,619
<i>L</i>	10	Arv Karin Hansson	0,877
<i>M</i>	14	Nissar Erik Eriksson	1,025

Bönder i Näset

1 A. Jut Erik Andersson

30 G. Jut Anders Andersson

<u>A</u>				
<i>änkan</i> Kerstin	c.1621	dog 1691		K ?
<i>barn</i> Erik Olofsson			B	
<u>B</u>				
Jut Erik Olofsson		dog 1706		EOS
Anna Eriksdotter				AED
<i>barn</i> Erik	1682		C	
Kerstin				KED 1700-1720
<u>C</u>				
Jut Erik Eriksson	1682	dog 1774		EES
Kerstin Eriksdotter	1687			KED
<i>barn</i> Anders Eriksson	1711		D	
<u>D</u>				
Jut Anders Eriksson	1711	omgift 1762, dog 1789		AES
Anna Jönsdotter	1713			AID
Brita Ingelbrektsdotter	1718	gift 1762, dog barnlös 1791		BID
<i>barn</i> Erik	1734		E1	
Jöns	1745		E2	
<u>E1</u>				
Jut Erik Andersson	1734	gift 1756		EAS
Margreta Matsdotter	1731	gift 1756		MMD
<i>barn</i> Anna	1758	gift	F1	AED 1770-1790
<u>E2</u>				
Jut Jöns Andersson	1745	gift 1773		IAS
Anna Eriksdotter	1748	gift 1773, dog (1805)		AED
<i>barn</i> Erik	1774			
Anna	1779			AID 1790-1810
Anders	1782		F2	
<i>pigan</i> Margreta Persdotter				MPD 1790-1810 p
<i>pigan</i> Kerstin Gudmundsdotter				KGD 1790-1810 p
<i>dräng</i> Jöns Jönsson				
<i>dräng</i> Per Persson				
<i>pigan</i> Brita Persdotter	1758			BPD 1790-1810 p
<u>F1</u>				
<i>måg</i> Olof Matsson	1753	gift 1783		OMS

Anna Eriksson <i>barn</i>	1758	gift 1783		AED
Anna	1783			AOD 1790-1800
Karin	1786			KOD 1800-1810
Margreta	1788			MOD 1800-1810
Kerstin	1793			KOD 1800-1810
<i>svärfader</i> Mats Matsson	1702			
<i>dotter</i> Kerstin Matsdotter	1736		JFR NO 13	KMD 1750-1770
<i>hennes barn</i> Anna Maja	1779	öakta	JFR NO 13	AM ? 1790-1810
<i>pigan</i> Margreta Hinriksdotter	1755			MHD 1790 p
F2				
Juth Anders Jönsson	1782	gift 1806, dog 1866		AIS
Anna Eriksson <i>barn</i>	1784	gift 1806, dog 1855		AED
Erik Andersson	1812	gift 1841	G	
Anders Andersson	1815	dog 1839 ogift		
<i>svärföräldrar</i>				
Erik Persson	1753	från nr 17, dog 1830		
Margreta Hinriksdotter	1755	från nr 17, dog 1837		
<i>svägerska</i>				
Anna Gudmundsdotter	1770	1840 från no 22, dog 1841		
G				
Jut Erik Andersson	1812	gift 1841, dog 1894		EAS
Kerstin Carlsdotter <i>barn</i>	1816	gift 1841, från no 18, dog 1869		KCD
Anna	1842	dog 1843		
Kerstin	1843		H1	KED 1850-1860
Anna	1845	1866 till s.20		AED 1860-1870
Anders	1847	dog 1856, gift		
Erik	1848	gift 1871	H2	
Anders	1851	dog 1853		
Karin	1853	gift 1875	H3	KED 1860-1870
H1				
<i>måg</i> Örjas Mats Andersson	1841	gift 1869		MAS
Kerstin Eriksson <i>barn</i>	1843	gift 1869		KED
Erik Rikard	1870			
Anders	1873			
Walfrid	1876			
Anna Erika	1878			
Kristina	1880			
Johan	1883			
Johanna	1887			

H2	Alla till Minnesota 1894		
Jut Erik Eriksson	1848	gift 1871	EES
Anna Eriksdotter	1842	gift 1871	AED
<i>barn</i>			
Carl August	1872	gift 1894	
Johan Emil	1877		
Anna Axelina	1879		
Alexander	1883		
Selma	1885		
H3			
<i>måg</i> Rustas Erik Danielsson	1854	gift 1875	EDS
Karin Eriksdotter	1853	gift 1875	KED
<i>barn</i>			
Erik	1875	dog 1877	
Anders	1876		
Carl Erik	1879		
Johanna	1881		
Johan	1883		
Anna	1886		
Daniel	1888		
Ida Kristina	1890		
August	1893	dog 1893	
Erik Gunnar	1895		
Selma Wilhelmina	1896		
Elsa Elisabeth	1898		

2 B. Elias Erik Eriksson

<u>A</u>				
Peder Pedersson		dog c:a 1700		PPS
Karin Persdotter	1660	dog 1721		KPD
<i>barn</i>				
Ivar	1687	dog 1731		
Anna	1691		B	APD 1700-1720
Karin	1695			KPD 1710-1730
<u>B</u>				
<i>måg</i> Erik Eliasson	1687	dog 1773		EES
Anna Persdotter	1691	dog 1764		APD
<i>barn</i>				
Margreta	1712	dog 1737		MED 1720-1740
Per	1715	gift		
Anna	1719			AED 1730-1750
Karin	1722		C1	KED 1730-1750
Erik	1725	gift 1753	C2	
Brita	1728			BED 1740-1760
<u>C1</u>				
<i>måg</i> Olof Mårtensson	1739	gift 1764		OMS
Karin Eriksson	1722	gift 1764		KED
<i>föräldrar</i>				
Mårten Olofsson		dog (1780-85)		
Brita Jonsdotter	1708			BOD 1720-1740
<i>fosterbarn (från Näset Nygård no 16)</i>				
Gudmund Persson	1753	gift 1785		
<i>hustru</i> Anna Andersdotter	1763	gift 1785		
Samuel Persson	1762			
Erik Gudmundsson	1788			
Anna Gudmundsdotter	1794			AGD 1800-1820
<u>C2</u>				
Elias Erik Eriksson	1725	gift 1753		EES
Brita Larsdotter	1729	gift 1753, bränd i kolstugan, dog 1784		BLD
<i>barn</i>				
Erik	1762		D	
<u>D</u>				
Elias Erik Eriksson*	1762	gift 1784 och 1787		EES
Karin Persdotter	1760	gift 1784, dog 1786		KPD
Margreta Jonsdotter	1757	gift 1787		MID
<i>barn</i>				
Elias	1785			
Erik	1790		E	
<i>pigan</i> Brita Persdotter				
				BPD 1790 p

* Erik Eriksson, född 1762, uppges ha drunknat 14 maj 1787 med sin hustru Margreta Olofsdotter född 1761, vilka båda är inlagda på denna gård i husförhörslängden. Uppenbarligen är detta felaktigt.

E

Elias Erik Eriksson	1790	gift 1816, dog 1862	EES
Anna Gudmundsdotter	1794	gift 1816, från no 6, dog 1864	AGD
<i>barn</i>			
Erik	1817	gift 1841	F
Elias	1831		
<i>svägerska</i>			
Brita Persdotter	1753	gift 1786	BPD 1760-1780
Margreta Olofsdotter		född i Dalen	MOD 1780-1800
<i>dräng</i> Jöns Jönsson			
<i>pigan</i> Brita Persdotter	1758	född i Arvet	BPD 1770-1790
<i>dräng</i> Mats Larsson		tjänar på Furudal	
<i>pigan</i> Brita Jönsdotter			BID 1790-1810
<i>pigan</i> Karin Eriksdotter	1776	1798 från Furudal	KED 1790-1810

F

Elias Erik Eriksson	1817	gift 1841, dog 1881	EES
Kerstin Eriksdotter	1805	gift 1841, flyttade 1886	KED
<i>barn</i>			
Brita	1842		BED 1850-1870
Elias	1844		G1
Anna	1851		G2 AED 1860-1870

G11886 till Bollnäs

Elias Eriksson	1844	gift 1875	EES
Anna Eriksdotter	1827	gift 1875, från no 15	AED

G2

<i>måg</i> Qvick Anders Jansson	1854	gift 1875	AIS
Anna Eriksdotter	1851	gift 1875	AED
<i>barn</i>			
Brita	1876	dog 1884	
Anna	1878	dog 1880	
Anna	1880		
Kristina	1883		
Anders	1885		
Johanna Wilhelmina	1888		
Johan	1890		
Greta (Margreta)	1892		

3 C. Masmästare Petter Wester

3 D. Isak Andersson

A

Måg / Jugas Hans Hansson	1696	gift 1761, dog 1785	HHS
Anna Persdotter		gift 1761, dog 1773	APD

A

masmästaren

Petter Larsson Wester	1744	gift 1766, dog 1817	PLS
Anna Kast	1741	gift 1766, dog 1816	A ?

barn

Lars Wester	1768	gift 1794	B1	
Anna Lisa	1773		B2	ALPD
Anders	1775	dog 1781		
Catharina	1778	dog ung		
Petter Wester	1781		B3	
Isak Wester	1785			

<i>pigan</i> Karin Eriksdotter		flyttat	KED 1770 p
<i>pigan</i> Kerstin Olofsdotter			KOD 1770 p

B1

Lars (Persson) Wester	1768	gift 1794	LPS
Brita Johansdotter	1769	gift 1794	BID

barn

Petter Larsson Wester	1798		
-----------------------	------	--	--

B2

smeden Anders Björklunds änka

Anna Lisa	1773	1798 till ..., 1805 tillbaka	
-----------	------	------------------------------	--

hennes barn

Isak Andersson	1806	1824 till no 6	
-----------------------	------	----------------	--

B3

Per Persson Wester	1781	gift 1807, dog 1839	
---------------------------	------	---------------------	--

h Margreta Matsdotter	1778	gift 1807, dog 1842	
-----------------------	------	---------------------	--

barn

Per Johan	1808	gift 1829	C
-----------	------	-----------	---

Anna	1815	1840 till no 12 i Näset	APD 1820-1840
------	------	-------------------------	---------------

C

Per Johan (Persson) Wester	1808	gift 1829, dog 1857		PPS
Anna Eriksson	1806	gift 1829, dog 1874		AED
<i>barn</i>				
Margreta	1830		D1	MPD 1840-1860
Anna	1834		D2	APD 1840-1860
Per	1837			
<i>dräng</i> Jan Stark	1815	1842 från Furudal, 1846 till ...		

D1

<i>måg</i> Per Danielsson Sturk	1824	gift 1854		PDS
Margreta Persdotter	1830	gift 1854, dog 1886		MPD
<i>barn</i>				
Johan	1855	dog 1875		
Daniel	1858	gift	E	
Per	1860			
Carl	1864			
Lars Erik	1867			

D2

<i>måg</i> Pett eller Petters				
Hans Gudmundsson	1829	gift 1854, dog 1881		HGS
Anna Persdotter	1834	gift 1854, 1898 utflyttad		APD
<i>barn</i>				
Hans	1854	dog 1858		
Anders	1856			
Margreta	1860			MHD 1870-1890
Hans	1863			
Anna	1867	dog 1872		
Johan	1871			
Anna	1875			

E

Daniel (Persson) Sturk	1858	gift 1887		DPS
Nissar Anna Olofsdotter	1865	från Näset		AOD
<i>barn</i>				
Anna Helena	1888	dog 1889		
Karl	1890			
Anna Helena	1892			
Kristina	1894			
Johanna	1897			

4 E. Staffas Mats Eriksson

<u>A</u>			
Mårten Larsson		dog (1690-1700)	MLS
Anna Jönsdotter	1661	dog 1738	AID
<i>barn</i>			
Erik Mårtensson	1688		B
<u>B</u>			
Erik Mårtensson	1688	omgift c.1729	EMS
Anna Persdotter	1685	dog 1728	APD
Karin Persdotter	1695	gift c.1729, från no 1, dog 1742	KPD
<i>barn</i>			
Anna	1713		
Margreta	1717		MED 1730-1750
Kerstin	1720	dog (1751-1771)	KED 1730-1750
Erik	1724		
Brita	1726		C
Karin	1731		BED 1740-1760
Erik	1734		C
			KED 1740-1760
<u>C</u>			
Staffas Erik Eriksson	1734	gift 1759, omgift 1794, 1796 dödad av ett fällt träd i skogen	EES
Brita Nilsson	1740	gift 1759, dog 1788	BND
Brita Persdotter	1754	gift 1794, från Venjan, dog 1833	BPD
<i>barn</i>			
Erik	1761	dog 1788	
Karin	1764		KED 1770-1790
Nils	1770	till Hälsingland	
Mats	1774	dog 1778	
Mats	1778		D
Brita	1781	gift 1815, till Östanvik no 10	BED 1790-1810
Anna	1786	till Hälsingland	AED 1800-1820
Margreta	1796	till Hälsingland, 1817 till ...	MED 1810-1820
<i>pigan</i> Anna Eriksson	1712	dog 1788	AED 1760 p
<u>D</u>			
Staffas Mats Eriksson	1778	gift 1804, dog 1848	MES
Karin Eriksson	1776	gift 1804, dog 1855	KED
<i>barn</i>			
Erik	1805	gift 1833	E
Mats	1810	dog 1817	
Karin	1815	dog 1816	
Brita	1821	dog 1821	
<i>dräng</i> Per Mikaelsson			
<i>hustru</i> Brita Larsson	1781	gift 1815	
<i>son</i> Erik	1815		

E

Staffas Erik Matsson	1805	gift 1833, dog 1848		EMS
Margreta Persdotter	1799	gift 1833, dog 1882		MPD
<i>barn</i>				
Karin	1835	gift 1859	F1	KED 1850-1859
Margreta	1838			MED 1850-1870
Anna	1844		F2	AED 1850-1870

F1

<i>måg</i> Jugas eller Staffas				
Erik Jonsson	1835	gift 1859 och 1891		EIS
Karin Eriksdotter	1835	gift 1859, dog 1889		KED
Gräns Karin Matsdotter	1852	gift 1891		KMD
<i>barn</i>				
Margreta	1861	dog 1866		
Erik	1866			
Kerstin	1868			
Anna Maria	1890			
Erik	1892			
Anders Emil	1894			
August Enock	1898			

F2

<i>måg</i> Grälls Mats Matsson	1848	gift 1874		MMS
Anna Eriksdotter	1844	gift 1874		AED
<i>barn</i>				
Anna	1874	tvilling, dog 1874		
Anna	1875	dog 1875		
Mats	1877	tvilling, dog 1877		
Anders	1877	tvilling, dog 1877		
Brita	1878			
Johan	1881			
Anna	1883			

5 F. Stor Anders Andersson

<u>A</u>				
(Lars)				
<i>hustru</i> Kerstin Jönsdotter	1660	dog 1742		KID
<i>barn</i>				
Lars	1696		B	
<u>B</u>				
Lars Larsson	1696	dog 1780		LLS
Malin Eriksdotter	1698	dog 1767		MED
<i>barn</i>				
Kerstin	1726		C1	KLD 1740-1760
Brita	1729		C2	BLD 1740-1760
<u>C1</u>				
<i>måg</i>				
Börs Anders Andersson	1724	gift 1756 och 1766, dog 1794		AAS
Kerstin Larsdotter	1726	gift 1756, dog 1764		KLD
Kerstin Persdotter	1733	gift 1766, dog 1816		KPD
<i>barn</i>				
Anders	1757	gift 1780	D	
Erik	1759	till Finland		
<u>C2</u>				
<i>måg</i> Erik Eriksson	1725			EES
Brita Larsdotter	1729			BLD
<u>D</u>				
Börs/Jugas Anders Andersson	1757	gift 1780, dog 1825		AAS
Kerstin Hindriksdotter	1758	gift 1780, dog 1845		KHD
<i>barn</i>				
Erik		dog		
Anders	1781	gift 1807	E	
<i>pigan</i> Brita Jonsdotter				BID 1780 p
<i>pigan</i> Anna Gudmundsdotter	1781	gift till Dalen		AGD 1790-1800 p
<u>E</u>				
Jugas Anders Andersson	1781	gift 1807, dog 1845		AAS
Brita Andersdotter	1782	gift 1807, dog 1855		BAD
<i>barn</i>				
Erik	1811	gift 1835	F	
<u>F</u>				
Jugas Erik Andersson	1811	gift 1835, ofärdig, dog 1868		EAS
Anna Matsdotter	1808	gift 1835, dog 1875		AMD
<i>barn</i>				
Kerstin	1836	gift 1857	G	KED 1850-1857
Anders	1843			

G	<u>Alla till Bollnäs 1884</u>		
<i>måg</i> Lars Persson Wester	1835	gift 1857	LPS
Kerstin Eriksdotter	1836	gift 1857	KED
<i>barn</i>			
Anna	1860	dog 1864	
Lars	1862	dog 1862	
Lars Arvid	1864		
Anders	1868	dog 1877	
Erik	1877	dog 1878	
Per Erik	1881		

6 G. Stinus Erik Gudmunsson

A

<i>smeden</i> Olof Mårtensson	1739	gift 1764, dog 1807		OMS
Karin Eriksdotter	1722	gift 1764, dog 1797		KED
<i>moder</i> Brita Jönsdotter	1708	dog 1795		
<i>fosterson</i>				
Stinus Gudmund Persson	1753	gift 1786, dog 1808		
<i>hustru</i> Anna Andersdotter	1753	gift 1786		
<i>barn</i>				
Erik	1788	gift 1812	B	
Anna	1794	gift 1816, till no 2		AGD 1800-1816
<i>fosterson</i> Samuel Persson	1762			
<i>pigan</i> Anna Eriksdotter	1769	1798 till Dalen		AED 1780-1800 p
Brita Mikaelsson				BMD 1790 p

B

Stinus Erik Gudmundsson	1788	gift 1812, dog 1873		EGS
Kerstin Eriksdotter	1790	gift 1812, från no 17, dog 1871		KED
<i>barn</i>				
Anna	1814	gift 1834	C1	AED 1820-1840
Erik	1824		C2	
<i>mormor</i> Anna Andersdotter	1740	från no 7, dog 1829		
<i>moder</i> Anna Andersdotter	1763			
<i>dräng</i> Jon Björklund	1805	1829 till Näset s.9		
<i>pigan</i> Karin Eriksdotter	1799	1827 till Näset no 10		KED 1810-1827 p
<i>pigan</i> Lars Karin Eriksdotter	1799	1839 från Orsa		KED 1840-1860 p
<i>pigan</i> Lars Kerstin Eriksdotter	1819	1844 till Furudal no 44		KED 1830-1844 p
<i>pigan</i> Brita Matsdotter	1829			BMD 1840-1860 p
<i>pigan</i> Brita Eriksdotter	1826	1852 från s.151		BED 1852-1870 p

C1

<i>måg soldaten</i> Gudmund Löf	1808	gift 1834, dog 1880		G ?
Anna Eriksdotter	1814	gift 1834		AED
<i>barn</i>				
Erik	1834		D1	
Gudmund	1837		D2	
Johan	1845	dog 1867		
Anna	1851			AGD 1860-1880

C2

Stinus Erik G Eriksson	1824	gift 1848		EES
Kerstin Eriksdotter	1821	gift 1848		KED
<i>barn</i>				
Anna	1846			AED 1860-1880
Catharina	1849			KED 1860-1880
Erik	1853	dog 1858		
Erik	1859			

D1

Erik Gudmundsson Löf	1834	gift 1859	EGS
Greta Matsdotter	1834	gift 1859	MMD
<i>barn</i>			
Erik	1860		
Anna	1864		AED 1870-1890
Greta (Margreta)	1868		
Karin	1874		
Kerstin	1881	dog 1888	

D2ALLA till Nordamerika 1880

Gudmund Gudmundsson	1837	gift 1861	GGs
Karin Gudmundsdotter	1837	gift 1861	KGD
<i>barn</i>			
Anna	1862		AGD 1870-1880
Carl Johan	1866		
Anders Gustaf	1874		
Erik Arvid	1878		

7 H. Tillhed Erik Gudmunsson

<u>A</u>			
Bilk Anders Eriksson	1739	gift 1762, dog 1815	AES
Anna Andersdotter	1740	gift 1762	AAD
<i>barn</i>			
Anna	1763	gift	AAD 1770-1790
Erik	1767	dog 1773	
Anders	1770	dog 1778	
Margreta	1774	gift 1798	B MAD 1780-1798
Erik	1777	dog 1778	
Anders	1779	dog 1781	
Brita	1782	gift till no 5	BAD 1790-1810
Erik	1785	dog 1785	

<u>B</u>			
<i>måg</i> Blecko Hans Hansson	1769	gift 1798	HHS
Margreta Andersdotter	1774	gift 1798	MAD
<i>barn</i>			
Anna	1799		AHD 1810-1830

<u>A</u>		<u>ALLA från no 15</u>	
Tillhed Erik Gudmundsson	1793	gift 1823, från no 15, dog 1846	EGS
Anna Matsdotter	1803	gift 1823	AMD
<i>barn</i>			
Erik	1825	gift 1854	B AED 1840-1860
Anna	1827		
Anders	1829		
Karin	1831	dog 1831	
Brita	1833		BED 1840-1860
Karin	1837		KED 1850-1870
Gudmund	1840		
Margreta	1843		MED 1850-1870

<u>B</u>		<u>ALLA till Bollnäs 1874</u>	
Erik Eriksson	1825	gift 1854 och 1865	EES
Anna Danielsdotter	1821	gift 1854, dog 1865	ADD
Anna Eriksson	1823	gift 1865	
<i>barn</i>			
Anders	1855	dog 1859	
Anna	1859		AED 1870-1890
Johanna	1862	dog 1862	
Daniel	1864	dog 1865	
<i>andra hustruns barn</i>			
Brita Eliasdotter	1856		

9 I. Myr Erik Eriksson

9 K. Brita Eriksdotter

A

Myr Hans Hansson	1707	gift 1753, dog 1778		HHS
Margreta Eriksdotter	1717	gift 1753, dog 1800		MED
<i>barn</i>				
Anna	1756		B	AHD 1770-1790

B

<i>måg</i> Myr Erik Matsson	1751	gift 1774, dog 1813		EMS
Anna Hansdotter	1756	gift 1774		AHD
<i>barn</i>				
Karin	1777			KED 1790-1810
Anna	1779			AED 1790-1810
Margreta	1781	dog 1785		
Kerstin	1785	gift till ...		KED 1790-1810
Margreta	1788	till Jämtland		MED 1800-1820
Erik	1793		C	
Brita	1798	gift 1829, maken från Näset no 6		BED 1810-1830

C

Myr Erik Eriksson	1793	gift 1816, dog 1870		EES
Anna Matsdotter	1787	gift 1816, dog 1877		AMD
<i>barn</i>				
Erik	1818		D1	
Anders	1822	gift 1845	D2	
Hans	1824		D3	
Mats	1828			
Jonas	1830			

D1

Myr Erik Eriksson Sundström	1818	gift 1842, änklings 1844, omgift 1848, dog 1887		EES
Brita Stina Sturk	1818	gift 1848, dog 1898		B ?
<i>barn</i>				
Jan Erik	1848			
Anna Stina	1853			ASED 1860-1880
Per	1855			
Axel	1865		E1	

D2

Myr Anders Eriksson	1822	gift 1845		AES
Margreta Carlsdotter	1824	gift 1845, dog 1867		MCD
<i>barn</i>				
Anna	1845			AAD 1850-1870
Erik	1849		E2	
Karin	1859			KAD 1870-1890
Anders	1863			

D3

Back <i>eller</i> Myr Hans Eriksson	1824	gift 1851		HES
Eva Eliasdotter	1829	gift 1851		EED
<i>barn</i>				
Anders	1860	dog 1860		
Hans	1863		E3	
Erik	1868	dog 1869		

E1

Axel (Eriksson) Sundström	1865	gift 1893		AES
Margreta Wester	1872	gift 1893		M ?
<i>barn</i>				
Anna Elida	1893			
Anton Elof	1896			
Gustaf Robert	1899			

E2

Myr Erik Andersson	1849	gift 1874		EAS
Karin Olofsdotter	1850	gift 1874		KOD
<i>barn</i>				
Anders	1876			
Anna Lovisa	1878			
Erik Rikard	1881			
Johan Emil	1883	dog 1884		
Karin Eulalia	1885			
Johan	1887	dog 1890		

E3

<i>soldaten</i>				
Back Hans Hansson Löf	1863	gift 1884		HHS
Greta Eriksdotter	1866	gift 1884		MED
<i>barn</i>				
Johan Edvard	1884			
Anna Josefina	1886			
Alma Cecilia	1888			
Ida Wilhelmina	1890			
Erik Adolf	1892			
Maria Viktoria	1895			
Eva Juliana	1897			

- 10 L. Nissar Jonas Eriksson
- 10 M. Nissar Brita Eriksdotter
- 10 N. Nissar Per Eriksson
- 10 O. Nissar Karin Eriksdotter
- 10 P. Nissar Anna Eriksdotter

A			
(Jon Nilsson)			(INS)
Anna Jönsdotter	1671	dog 1745	AID
<i>barn</i>			
Nils Jonsson	1702		B
B			
Nils Jonsson	1702	dog 1759	NIS
Brita Matsdotter	1700	(från Östansjö), dog (1771-1775?)	BMD
<i>barn</i>			
Anna	1727		AND 1740-1760
Karin	1730		CND 1740-1760
Brita	1733	dog 1739	BND 1740-1760
Kerstin	1736		KND 1750-1770
Brita	1740		BND 1750-1770
Jonas	1744		C
C			
Nissar Jon Nilsson	1744	gift 1763, dog 1826	INS
Anna Tomasdotter	1738	gift 1763, dog 1809	ATD
<i>barn</i>			
Nils	1764	ofärdig, dog 1787	
Jonas	1767	dog 1768	
Brita	1769	gift 1790	D
Jonas	1772	dog 1792	BID 1780-1790
D			
<i>måg</i> Erik Persson	1763	gift 1790, 1816 till ...	EPS
Brita Jönsdotter	1769	gift 1790, dog 1815	BID
<i>deras barn</i>			
Anna	1791	dog 1866 ogift	AED 1800-1820
Nils	1793	gift 1818, dog 1820	E1
Jonas	1796		E2
Erik (tvilling)	1799	<u>SE ARVET NO 14</u>	
Karin (tvilling)	1799	1829 till no 12	E3
Brita	1801	<u>SE ARVET NO 14</u>	BED 1810-1830
Tomas	1804		
Hans	1807		E4
Per	1810		
Kerstin	1814	dog 1817	
<i>pigan</i> Brita Persdotter	1758		BPD 1780-1800 p
<i>hennes son</i> Jonas	1796		
<i>pigan</i> Brita Jönsdotter	1781	kom 1798	BID 1800 p
<i>pigan</i> Brita Persdotter	1758	kom 1798, till Alfta	BPD 1800 p
<i>pigan</i> Anna Jönsdotter	1727(?)		AID 1800 p

<i>farmodern</i> Kari (?) ...		från Arvet	
<i>pigan</i> Margreta Eriksdotter	1823	1841 från Arvet no 14, gift 1848	MED 1841-1848 p
<i>fosterson</i>			
Blecko Anders Jonsson	1818	gift 1848, kom 1848, 1849 till ...	
<i>barn</i>			
Kerstin	1849	1849 till ...	
<i>pigan</i> Brita Eriksdotter	1826		BED 1840-1860
<i>svägerska</i> Karin Persdotter	1802	1843 från Östansjö, dog 1873	KPD 1843-1860
<i>hennes oäkta barn</i>			
Olof Olofsson	1835	1843 från Östansjö, gift 1860	
<i>sonhustru</i> Brita Hansdotter	1836	gift 1860	
<i>deras barn</i>			
Brita	1862		BOD 1870-1890
Anna	1865		AOD 1870-1890
Erik	1871		
Kerstin	1876		
<u>E1 & E2</u>			
Nissar Nils Eriksson	1793	gift 1818, dog 1820 (drunknad)	NES
Nissar Jonas Eriksson	1796	gift 1822	IES
Anna Persdotter	1788	gift 1818 och 1822, dog 1883	APD
<u>E3</u>			
Karin Eriksdotter	1799	1843 från Östansjö, dog 1889	KED 1843-1860
<i>hennes oäkta barn</i> Olof	1835	1843 från Östansjö	
<u>E4</u>			
Nissar Hans Eriksson	1807	1839 från Bollnäs, dog 1883	HES
Ella Persdotter	1800	1839 från Bollnäs, dog 1845	EPD
<i>styvdotter</i> Brita Tomasdotter	1826	1839 från Bollnäs, 1842 till Alfta, tillbaka, 1848 till ...	BTD 1839-1848
<i>eget barn</i>			
Nils	1835	F	
<u>F</u>			
Nils Hansson	1835	gift 1861	NHS
Karin Eriksdotter	1837	gift 1861	KED
<i>barn</i>			
Erik	1861		
Anna	1862		AND 1870-1890
Karin	1865		CND 1870-1890
Margreta	1866		
Jonas	1869		

11 Q. Blako Hans Hansson

<u>A</u>			
Mats Olofsson			MOS
Kerstin Danielsdotter	1663	dog 1737	KDD
<i>barn</i>			
Mikael			
Brita	1697		B
			BMD 1710-1730
<u>B</u>			
<i>måg</i> Myr / Bleko Hans Hansson	1707		HHS
Brita Matsdotter	1697		BMD
<i>barn</i>			
Margreta	1729		MHD 1740-1760
Erik	1733	dog 1736	
Kerstin	1736		KHD 1750-1770
Hans	1740		C
<u>C</u>			
Blecko Hans Hansson	1740	gift 1762, dog 1806	HHS
Anna Knutsdotter	1742	gift 1762, dog 1825	AKD
<i>barn</i>			
Brita	1763	gift med Frans	BHD 1770-1790
Karin	1767	gift till Arvet	KHD 1780-1800
Hans	1769	gift 1798	
Erik	1774	dog 1778	D
Anna	1777	dog 1778	
Anna	1779		AHD 1790-1810
Erik	1782		
<u>D</u>			
Blecko Hans Hansson	1769	gift 1798, dog 1846	HHS
Margreta Andersdotter	1774	gift 1798, dog 1859	MAD
<i>barn</i>			
Anna	1799	1830 till no ..	AHD 1810-1830
Erik	1802	dog 1817 10/9	
Hans	1805	gift 1841	E
Anders	1807	dog 1817 15/9	
Jonas	1811	dog 1817 9/9	
Margreta	1814	dog 1817 9/9	
<u>E</u>			
Blecko Hans Hansson	1805	gift 1841, dog 1899	HHS
Anna Carlsdotter	1808	gift 1841, från no 18, dog 1899	ACD
<i>barn</i>			
Erik	1843	dog 1844	
Anna	1848	dog 1862	AHD 1860-1862

12 R. Elias Eriksson

<u>A</u>			
Hindrik Hindriksson		vid Östansjö	HHS
Karin Andersdotter			KAD
<i>barn</i>			
Karin	1747	gift 1765	B
Margreta	1755		KHD 1760-1765 MHD 1770-1790
Kerstin	1758		KHD 1770-1790
<u>B</u>			
<i>måg</i> Anders Eriksson	1744	gift 1765, dog 1773	AES
Karin Hindersdotter	1747	gift 1765	KHD
<i>barn</i>			
Anna	1768		AED 1780-1800
Erik	1773	dog 1773	C
<u>C</u> ALLA TILL DALEN c.1800			
Hindriks <i>eller</i> Rut			
<i>måg</i> Mats Persson	1767	född i Dalen, gift 1786	MPS
Anna Andersdotter	1768	gift 1786	AAD
<i>moder</i> Kerstin Eriksdotter	1724	gift 1744	KED

<u>A</u>			
Elias Eriksson	1785	gift 1806, dog 1867	EES
Margreta Olofsdotter	1788	gift 1806, dog 1882	MOD
<i>barn</i>			
Erik	1812	gift 1840	B1
Karin	1815	dog 1817	
Brita	1818	dog 1826	
Elias	1824		B2
Adam	1829	tvilling, gift 1854	B3
Eva	1829	tvilling, gift 1851	EED 1840-1851
<i>pigan</i> Karin Eriksdotter	1799	1832 till no 27	KED 1820-1832
<u>B1</u>			
Erik Eliasson	1812	gift 1840, dog 1889	EES
Anna Persdotter	1815	gift 1840, från Näset no 5, dog 1855	APD
<i>barn</i>			
Per	1841	gift 1864	C1
Anders	1848	dog 1848	
Catharina	1850		KED 1860-1880
<u>B2</u>			
Elias Eliasson	1824	gift 1845, dog 1867	EES
Anna Eriksdotter	1823	gift 1845	AED
<i>barn</i>			
Karin	1850		KED 1860-1880
Brita	1856		BED 1870-1890
<u>B3</u>			

Elias Adam Eliasson	1829	gift 1854		AES
Brita Matsdotter	1823	gift 1854		BMD
<i>deras barn</i>				
Anders	1854	gift 1887	C2	
Erik	1857	dog 1859		
Anna	1860	dog 1864		
Erik Adam	1865	gift 1890	C3	
Brita	1866			
Jonas	1869			
August	1874			
<hr/>				
<u>C1</u>				
Per Eriksson	1841	gift 1864		PES
Karin Hansdotter	1841	gift 1864		KHD
<i>barn</i>				
Anna	1865		D	APD 1870-1890
Erik	1867	dog 1877		
Karin	1871			
Anders Bäckman	1874			
Per Johan	1878	dog 1883		
<hr/>				
<u>C2</u>				
Elias Anders Adamsson	1854	gift 1887		AAS
Anna Eliasdotter	1860	gift 1887		AED
<i>barn</i>				
August	1887			
Anders Albert	1890			
Erik	1892	dog 1892		
Erik	1893			
Axel	1896			
<hr/>				
<u>C3</u>				
Erik Adam (Adamsson) Näsberg	1865	gift 1890		AAS
Bond Brita Eliasdotter	1871	gift 1890		BED
<hr/>				
<u>D</u>				
<i>måg</i> Petter Persson Wester	1866	gift 1885		PPS
Anna Persdotter	1865	gift 1885		APD
<i>barn</i>				
Johan Albin	1885			
Johanna	1889			
Per Emanuel	1891			
Emma Wilhelmina	1894			
Erik Leander	1896			

13 S. Juganer Erik Andersson

<u>A</u>			
Hans-Pers Hans Hansson	1673	1750	HHS
Anna Olofsdotter		dog 1702	AOD
Margreta Hansdotter	1677	dog 1736	MHD
<i>barn</i>			
Margreta	1705		MHD 1710-1730
Kerstin	1711		KHD 1720-1740
Karin	1713		KHD 1720-1740
Per	1716		B
Brita	1722		
<u>B</u>			
Lissel Per Hansson	1716	dog 1776	PHS
Anna Eriksdotter		från Dalen	AED
<i>barn</i>			
Margreta	1744		C1 MPD 1750-1770
Anna	1745	gift	C2 APD 1750-1770
Kerstin	1748	gift	KPD 1760-1780
Brita	1753	gift 1786	BPD 1760-1780
Hans	1756	gift 1784	C3
Karin	1760	gift 1784	
<u>C1</u>			
<i>måg</i> Juganes Anders Persson	1738	gift 1763	APS
Margreta Persdotter	1744	gift 1763	MPD
<i>barn</i>			
Anders	1764	gift 1792	
Anna	1770	gift	AAD 1780-1800
Per	1773	dog 1781	
Erik	1777	gift 1803	C - under nästa avsnitt
Margreta	1778		
Per	1782	dog 1784	
Karin	1785		KAD 1790-1810
Hans	1787		
<i>moder änkehustru</i>			
Karin Andersdotter	1716		
<u>C2</u>			
<i>måg</i> Per Mikaelsson		i Östansjö	PMS
Anna Persdotter	1745	gift, dog (?)	APD
<u>C3</u>			
Hans Persson	1756	gift 1784	HPS
Nisses Margreta Matsdotter	1758	gift 1784, från Östansjö	MMD
<i>barn</i>			
Hans	1786		

<u>A</u>					
Juth Erik Andersson	1734	gift 1756			EAS
Margreta Matsdotter	1731	gift 1756, dog 1814			MMD
<i>barn</i>					
Anna	1758	gift 1783	B		AED 1770-1790
<u>B</u>					
<i>måg</i> Mats-Ols Olof Matsson	1753	gift 1783			OMS
Anna Eriksson	1758	gift 1783			AED
<i>barn</i>					
Anna	1783	gift 1803	C		AOD 1790-1803
Karin	1786				KOD 1800-1820
Margreta	1788				MOD 1800-1820
Kerstin	1793				KOD 1800-1820
Brita	1797				BOD 1810-1830
<i>svägerska</i> Kerstin Matsdotter	1736			JFR NO 1	
<i>dotter</i> Anna Maria	1779	oäkta, till Näset no 5		JFR NO 1	
<u>C</u>					
<i>måg</i>					
Juganer Erik Andersson	1777	gift 1803, dog 1831			EAS
Anna Olofsdotter	1783	gift 1803, dog 1835			AOD
<i>barn</i>					
Anders	1804	gift 1832	D1		
Anna	1806				AED 1820-1840
Karin	1817		D2		KED 1830-1850
<u>D1</u>					
Hansar Anders Eriksson	1804	gift 1832, dog 1882			AES
Anna Eriksson	1808	gift 1832, dog 1880			AED
<i>barn</i>					
Brita	1833		E		BAD 1840-1860
<u>D2</u>					
Karin Eriksson	1817	svagsint, haft slag, dog 1874			
<i>barn</i>					
Anna	1852	dog 1858			
<u>E</u>					
<i>måg</i> Myr Mats Eriksson	1828	gift 1851			MES
Brita Andersdotter	1833	gift 1851			BAD
<i>barn</i>					
Anna	1856				AMD 1870-1890
Brita	1859				BMD 1870-1890
Erik	1863				
Anders	1866				
Kerstin	1871				

14 T. Hult Erik Hansson

<u>A</u>					
<i>plåtsmed</i>					
Hult Anders Carlsson	1741	gift 1762, dog 1822			ACS
Karin Matsdotter	1739	gift 1762			KMD
<i>barn</i>					
Margreta	1763	gift 1782, dog 1803	B1		MAD 1770-1782
Anders	1767	dog 1773			
Anna	1775	gift 1792	B2		AAD 1780-1800
Karin	1777	dog 1777			KAD 1790-1810
<u>B1</u>					
<i>måg</i> Erik Johansson	1758	gift 1782, dog 1814			EIS
Margreta Andersdotter	1763	gift 1782, dog 1803			MAD
Anna Andersdotter	1775	gift			AAD
<i>barn</i>					
Karin	1783	gift 1805 och 1807	C		KED 1790-1810
Erik	1786	dog 1806			
Margreta	1795				MED 1800-1820
<u>B2</u>					
ALLA till no 26					
<i>måg</i> Hult Anders Andersson	1766	gift 1792, från Dalen			AAS
Anna Andersdotter	1775	gift 1792			AAD
<i>dräng</i> Lars Matsson	1768				
<i>dräng</i> Anders Andersson					
<u>C</u>					
<i>måg</i> Anders Carlsson	1782	gift 1805, dog 1807			ACS
<i>måg</i> Rustas Erik Hansson	1782	gift 1807, dog 1851			EHS
Karin Erikdotter	1783	gift 1805 och 1807			KED
<i>barn</i>					
Carl	1805				
Erik	1809				
Anders	1811				
Hans	1814		D1		
Jan	1816				
Jonas	1819	gift 1843	D2		
Karin	1821				KED 1830-1850
Daniel	1825		D3		
<u>D1</u>					
Rustas Hans Eriksson	1814	hemfridsbrott 1843, gift 1850, dog 1895			HES
Anna Erikdotter	1814	gift 1850, dog 1884			AED
<i>barn</i>					
Anna	1850	dog 1850			
Erik	1852				
Anna	1857				AHD 1870-1890
<i>hennes oäkta barn</i>					
Erik	1877				
Anna	1880				

D2

Rustas Jonas Eriksson	1819	gift 1843, dog 1880	D	IES
Anna Jansdotter	1822	gift 1843, född i Åhl		AID
<i>barn</i>				
Erik	1844			
Jonas	1848			
Johan	1851	dog 1851		
Anders	1853			
Anna	1862			AID 1870-1890

D3

Rustas Daniel Eriksson	1825	gift 1846, dog 1878		DES
Brita Eriksdotter	1825	gift 1846		BED
<i>barn</i>				
Anna	1845		E1	ADD 1850-1870
Erik	1847	dog 1848		
Karin	1849		E2	KDD 1860-1880
Margreta	1852			MDD 1860-1880
Erik	1854			
Brita	1856			BDD 1870-1890
Anders	1858	tvilling		
Daniel	1858	tvilling		
Hans	1861			
Kerstin	1863			KDD 1870-1890
Sara	1866			SDD 1880-1890

E1

<i>måg</i> Isaks Isak Eriksson	1844	gift 1870, dog 1888		IES
Anna Danielsdotter	1845	gift 1870		ADD
<i>barn</i>				
Johanna	1872			
Carl Johan	1874			
Erik August	1878			
Anna Axelina	1880			
Hulda Wilhelmina	1883			
Isak Albin	1885			
Anders Albin	1887			

E2

<i>måg</i> Stens Erik Andersson	1853	gift 1875		EAS
Karin Danielsdotter	1849	gift 1875		CDD
<i>barn</i>				
Anna	1875	gift 1893	F	
Erik	1877			
Johan	1879			
Johanna	1881			
Carolina	1883			
Maria	1886			
Ida Kristina	1888			
Daniel	1890			
Emma Juliana	1895			

F

<i>måg</i> Karl Erik Dalberg	1865	gift 1893
Anna	1875	gift 1893
<i>barn</i>		
Sara	1894	
Carl Oskar	1896	
Johan Gotthard	1899	

15 U. Tillhed Hans Gudmundsson

<u>A</u>				
Tillhed Mats Persson	1725	gift 1750, bor i Tillhed, dog 1791		MPS
Karin Gudmundsdotter	1717	gift 1750, dog 1791		KGD
<i>barn</i>				
Gudmund	1752	gift 1776	B1	
Kerstin	1754			KMD 1760-1780
Mats	1756	gift 1784	B2	
<u>B1</u>				
Tillhed Gudmund Matsson	1752	gift 1776 och 1786		GMS
Margreta Hansdotter		gift 1776, från Östansjö, dog 1780		MHD
Brita Hansdotter	1757	gift 1786, från Arvet, dog 1832		BHD
<i>barn</i>				
Mats	1778	dog (1802-1803)		
Kerstin	1780			KGD 1790-1810
Karin	1787		C1	KGD 1800-1820
Gudmund	1789		C2	
Erik	1793		C3	
Hans	1796		C4	
<u>B2</u>				
Mats Matsson	1756	gift 1784	B2	MMS
Margreta Olofsdotter	1755	gift 1784, från Dalbyn		MOD
<i>barn</i>				
Margreta	1785			MMD 1790-1810
Mats	1787			
<u>C1</u>				
Karin Gudmundsdotter	1787	ogift		KGD
<u>C2</u>				
Tillhed				
Gudmund Gudmundsson	1789	gift 1825, dog 1855		GGG
Sara Samuelsdotter	1803	gift 1825, kom från no 23, dog 1866		SSD
<i>barn</i>				
Erik	1827	gift 1851	D1	
Anders	1831	dog 1849		
Mats	1834		D2	
Karin	1837			KGD 1850-1870
<i>pigan</i> Myr Brita Eriksdotter	1798	1840 från Söderhamn, 1846 till ...		BED 1840-1860 p
<u>C3</u>				
ALLA till no 7				
Erik Gudmundsson	1793	gift 1823		EGS
Anna Matsdotter	1803	gift 1823		AMD
<u>C4</u>				
Tillhed Hans Gudmundsson	1796	gift 1830, dog 1866		HGS
Anna Hansdotter	1799	gift 1830		AHD
<i>barn</i>				
Anna	1840		D3	AHD 1850-1870
<u>D1</u>				
Erik Gudmundsson	1827	gift 1851		EGS

Margreta Eriksson	1827	gift 1851	MED
<i>barn</i>			
Kerstin	1852		KED 1860-1880
Frans Gustaf	1854	dog 1858	
Anders	1856	dog 1858	
Anna	1859		AED 1870-1890
Anders Gustaf	1861	dog 1861	
Anders	1862		
Erik Gustaf	1865	dog 1878 drunknad	
Samuel	1867		
Frans	1871		
<u>D2</u>			
Mats Gudmundsson	1834	gift 1862	MGS
Brita Eriksson	1826	gift 1862	BED
<i>hennes tidigare barn (fadern var Tillhed Mats Gudmundsson ovan)</i>			
Brita	1858	1875 utflyttad, tillbaka 1882	BMD 1870-1890
Margreta	1861		MMD 1870-1890
<i>egna barn</i>			
Karin	1864		KMD 1870-1890
Emma Christina	1866		
Anna Christina	1868	dog 1872	
<u>D3</u>			
<i>måg</i> Per Persson Wester	1837	gift 1859	PPS
Anna Hansdotter	1840	gift 1859, dog 1897	AHD
<i>barn</i>			
Anna	1859		AHD 1870-1890
Johan	1861		
Erik	1863	dog 1876	
Petter	1866		
Hans	1868		
Margreta	1871	dog 1871	
Margreta	1872		
Johanna	1875		
Kerstin	1878		
Erika	1883		

18 W. Carles Carl Carlsson

<u>A</u>					
(Carl)					
<i>änkehustru</i>					
Margreta Hansdotter	1705	dog 1790			MHD
<i>barn</i>					
Carl	1737			B	
<u>B</u>					
Skräpp Carl Carlsson	1737	gift 1764, dog 1803			KCS
Karin Andersdotter	1748	gift 1764, dog 1810			KAD
<i>barn</i>					
Carl	1769	dog ung			
Anders	1771	dog ung			
Anna	1774				ACD 1780-1800
Carl	1777			C	
Margreta	1780	gift			MCD 1790-1810
Anders	1782				
Karin	1785	gift 1812, till no 16			KCD 1790-1812
Kerstin	1789				KCD 1800-1820
<u>C</u>					
Carles Carl Carlsson	1777	gift 1804, dog 1841			KCS
Karin Olofsdotter	1786	gift 1804, dog 1855			KOD
<i>barn</i>					
Anders	1807	gift 1832		D1	
Anna	1808				ACD 1820-1840
Karin	1810	dog 1811			
Karin	1812				CCD 1820-1840
Erik	1814	dog 1814			
Kerstin	1816				KCD 1830-1840
Erik	1822			D2	
Margreta	1824				MCD 1830-1850
<u>D1</u>					
Carles Anders Carlsson	1807	gift 1832, dog 1868			ACS
Kerstin Gudmundsdotter	1809	gift 1832			KGD
<i>barn</i>					
Kerstin	1840	gift 1863		E1	KAD 1850-1870
<u>D2</u>					
Carles Erik Carlsson	1822	gift 1843, dog 1876			ECS
Kerstin Jönsdotter	1816	gift 1843, dog 1895			KID
<i>barn</i>					
Anna	1843	gift 1865		E2	AED 1850-1865
Kerstin	1845	gift 1866		E3	KED 1850-1866
Karin	1849	dog 1850			
Carl	1851	tvilling, dog 1851			
Karin	1851	tvilling, dog 1851			

E1

<i>måg</i> Lars Jonsson	1836	gift 1863	LIS
Kerstin Andersdotter	1840	gift 1863	KAD
<i>barn</i>			
Anna	1865		ALD 1870-1890
Lars Backman	1869		

E2

<i>måg</i> Juges Anders Eriksson	1843		AES
Anna Eriksdotter	1843	gift 1865	AED
<i>barn</i>			
Carl Erik	1866		
Anna	1868		

E3

<i>måg</i> Carles Daniel Eriksson	1836	gift 1866	DES
Kerstin Eriksdotter	1845	gift 1866	KED
<i>barn</i>			
Daniel	1868	dog 1869	
Erik Carelius Sjöström	1869		
Anna Erika	1877	dog 1877	
Viktor	1878		
Johanna Euphrosyne	1882		

22 X. Jut Erik Jönsson

A

Mats Olofssons hustru

änkan Karin Hansdotter 1713 dog 1798 KHD

barn

Olof 1753 gift 1783 B

änkan Anna Olofsdotter 1702 dog 1787

B

Öde från 1840-talets slut

Olof Matsson 1753 gift 1783 OMS

Anna Olofsdotter 1758 gift 1783 AOD

barn

Anna 1783 AOD 1790-1810

A

Joh. Snills änka

Margreta Carlsdotter 1751 gift 1785, 1798 från Furudal

barn

Margreta Snill 1785 1803 till Alfta

A

Jut Erik Jönsson

1774 om gift 1812, dog 1835

EIS

Anna Gudmundsdotter 1770 gift 1812

AGD

(de fick två barn som dog unga)

pigan Anna Brita Jonsdotter 1806 från Dalen no 35, till Arvet no 1 ABID 1830 p

25 Y. Bränd Erik Eriksson
 25 Z. Bränd Anders Eriksson
 25 A. Juganer Anders Andersson
 25 B. Bränd Kerstin Eriksdotter

<u>A</u>			
Erik Pedersson Våghals			EPS
Brita Andersdotter	1662	dog 1746	BAD
<i>barn</i>			
Erik	1682		
Margreta			MED 1700-1720
Brita	1693		BED 1700-1720
Karin			KED 1710-1730
Malin	1699		MED 1710-1730
<u>B1</u>			
<i>måg</i> Olof Carlsson			OCS
Brita Eriksdotter	1693		BED
<u>B2</u>			
Jut Erik Eriksson	1682		EES
Kerstin Eriksdotter	1687	dog (1751-71)	KED
<i>barn</i>			
Anders	1711		C
<u>C</u>			
Anders Eriksson	1711		AES
Anna Jönsdotter	1713	dog 1753	AID
<i>barn</i>			
Erik	1734		
Anders	1738		D
Anna	1740		AAD 1750-1770
Jöns	1745		
Mikael	1748	dog 1748	
<i>pigan</i> Margreta Olofsdotter			MOD 1750 p
<i>pigan</i> Margreta Persdotter	1749		MPD 1760 p
<i>pigan</i> Karin Persdotter			KPD 1750 p
<i>pigan</i> Anna Eriksdotter			AED 1750 p
<u>D</u>			
Bränd Anders Andersson	1738	gift 1759, dog 1817	AAS
Kerstin Hansdotter	1736	gift 1759, dog 1808	KHD
<i>barn</i>			
Anders	1757		
Erik	1759		
Kerstin	1761	gift 1792	KAD 1770-1792
Anna	1763	1778 till Bollnäs, dog 1794	AAD 1770-1794
Erik	1775	gift 1796	E

E

Bränd Erik Andersson	1775	gift 1796, dog 1834		EAS
Anna Matsdotter	1774	gift 1796, dog 1840		AMD
<i>barn</i>				
Anna	1798			AED 1810-1830
Erik	1799	gift 1826	F1	
Anders	1802	dog 1804		
Kerstin	1805	1841 till no 2		KED 1810-1841
Anders	1807		F2	
Brita	1811	dog 1817		
Sara	1815	dog 1817		

F1Alla kom från Furudal 1835

Bränd Erik Eriksson	1799	gift 1826, omgift 1828, dog 1857		EES
Anna Matsdotter	1800	gift 1828, dog 1872		AMD
<i>barn</i>				
Anna Stina	1828			ASED 1840-1860
Brita	1829	gift 1857		BED 1830-1857
Erik	1831			
Anders	1832	gift 1860	G	
Susanna	1834	gift 1855 till Orsa		SED 1840-1860
Sara	1839			SED 1850-1870
Carl	1844			

F2Alla flyttade till Bollnäs 1874

Bränd Anders Eriksson	1807	gift 1841		AES
Anna Eriksdotter	1817	gift 1841		AED
<i>barn</i>				
Brita	1842			BAD 1850-1874
Erik	1843			
Anders	1846			
Jonas	1850			
Anna	1861			AAD 1870-1874

svärfader Erik Olofsson Ehn 1786 avskedad soldat, kom 1841, dog 1871
svärmöder Anna Eriksdotter 1794 dog 1842

G

Bränd Anders Eriksson	1832	gift 1860		AES
Karin Persdotter	1837	gift 1860		KPD
<i>barn</i>				
Anders	1861			
Carl	1864			
Anna	1867			
Sara	1870			
Lars Erik	1873			
Johan	1877			

26 C. Stens Erik Ersson

26 D. Arf Hans Hansson

FRÅN NO 14

B2

<i>måg</i> Hult Anders Andersson	1766	gift 1792, från Dalen, dog 1848	AAS
Anna Andersdotter	1775	gift 1792, dog 1847	AAD
<i>svärfader</i> Hult Anders Carlsson	1741	gift 1762, dog 1822	ACS

A

fosterson

Stens Erik Eriksson	1793	gift 1816, dog 1875	EES
Margreta Eriksdotter	1795	gift 1816, dog 1876	MED

barn

Erik	1817		B1
Anna	1821	dog 1833	AED 1830-1833
Anders	1828		B2

tjänstehjon änkan

Anna M. Forsgren	1779	dog 1839	
------------------	------	----------	--

barn

Johanna Sofia	1820	1834 till Orsa	
Carl	1823	1841 till Furudal	
Karin	1812	1831 från Orsa, 1833 till Stockholm	K ? 1831-1833 p
Anna Lisa	1804	1835 från Vikare, 1837 till Furudal	A ? 1835-1837
<i>hennes dotter</i> Johanna	1835		

B1

Rustas Erik Eriksson	1817	gift 1842	EES
Sara Jansdotter	1817	gift 1842	SID
<i>barn</i>			
Erik	1843		
Anders	1847		
Johan	1849		
Anna	1851		AED 1860-1880

B2

Stens Anders Eriksson	1828	gift 1850	AES
Brita Persdotter	1827	gift 1850	BPD
<i>barn</i>			
Erik	1853		
Anders	1858	gift 1880	C1
Johan	1860	gift 1885	C2
Anna	1863	dog 1867	AAD 1870-1890
Lars	1869		

<i>pigan</i> Johanna Sofia Forsgren	1820	kom 1846, 1847 till Venjan	
<i>barn</i>			

Johanna Catharina	1846	1847 till Furulund no 34	
<i>pigan</i> Brita Eriksdotter	1826	kom 1855	BED 1860- p
<i>pigan</i> Tillhed Eva Hansdotter	1835	kom 1857	EHD 1860- p
<u>C1</u>			
Anders Andersson	1858	gift 1880	AAS
Anna Persdotter	1852	gift 1880	APS
<i>barn</i>			
Brita	1880		
Johanna	1885		
Anna Juliana	1889		
<u>C2</u>			
Stens Johan Andersson	1860	gift 1885	IAS
Anna Persdotter Wester	1859	gift 1885	APD
<i>barn</i>			
Karl Herbert	1886		
Anna Josefina	1887		
Johan	1890		
Albin	1892	dog 1893	
Kristina	1894		
Johanna	1896		
Anders	1898	dog 1899	

27 E. Bond Brita Eriksdotter

A

Skräpp (<i>eller</i> Perros)				
Per Andersson	1714	gift 1751, dog 178...		PAS
Anna Eriksdotter	1719	gift 1751		AED
<i>barn</i>				
Erik	1753	gift 1783	B1	
Brita	1759	gift 1787	B2	BPD 1770-1787

B1

Erik Persson	1753	gift 1783		EPS
Margreta Hindriksdotter	1755	gift 1783		MHD
<i>barn</i>				
Anna	1784		TILL NO 1	AED 1790-1810
Kerstin	1790			KED 1800-1820

B2

<i>måg</i> Bond Erik Matsson	1760	född i Dalen, gift 1787, dog 1820		EMS
Brita Persdotter	1759	född i Näset, gift 1787, dog 1848		BPD
<i>barn</i>				
Erik	1788	soldat Tång		
Anna	1792	gift till no 30		AED 1800-1820
Margreta	1795	1817 till ...		MED 1800-1817
Brita	1799	gift 1829	C	BED 1810-1829
Mats	1803	dog 1838		

C

<i>måg</i> Bond Hans Hansson	1794	gift 1829, från Arvet no 10, dog 1873		HHS
Brita Eriksdotter	1799	gift 1829, dog 1877		BED
<i>barn</i>				
Anna	1832	gift 1857	D	AHD 1840-1857
Brita	1836			BHD 1850-1870
Margreta	1847	dog 1847		
<i>pigan</i> Karin Eriksdotter	1799	1832 från no 12		KED 1840 p
<i>dräng</i> Daniel Hansson	1807	1833 till no 17 Arvet		

D

<i>måg</i> Bond Elias Eriksson	1831	gift 1857, dog 1889		EES
Anna Hansdotter	1832	gift 1857		AHD
<i>barn</i>				
Erik	1858	gift 1880	E	
Anna	1860			AED 1870-1890
Margreta	1862			MED 1870-1890
Brita	1870	dog 1870		
Brita	1871			
Kerstin	1874			
Anders	1877			

E

Erik Eliasson	1858	gift 1880	EES
Arf Karin Andersdotter	1855	gift 1880	KAD
<i>barn</i>			
Karin	1882		
Anna	1884		
Johan Erik	1886		
Johanna Avelina	1889		
Kristina	1891		
Josef Bernhard	1893		
Gunnar Sigfrid	1898		

28 *ℱ*. unga Per Wester

A

Frans Hans Eriksson	1754	gift 1787, dog 1818		HES
Brita Hansdotter	1763	gift 1787, dog 1854		BHD

änkehustru

Margreta Frantz	1722	dog 1800		M ?
-----------------	------	----------	--	-----

barn

Frans	1749	gift 1787	B1	
Hans	1754			

fosterson

Jon Olofsson	1786	återkom 1801, gift 1804, dog 1805		
Anna Hansdotter	1779	gift 1804, omgift 1808 till Sunnanhed		

barn

Anna	1805	gift 1823	B2	AID 1810-1823
------	------	-----------	----	---------------

Erik Eriksson	1778	gift 1808, till Sunnanhed		
---------------	------	---------------------------	--	--

B1

Frans	1749	gift 1787		F ?
Kerstin Gudmundsdotter	1756	gift 1787		KGD

barn

Kerstin	1782	gift		KFD 1790-1810
Margreta	1784			MFD 1790-1810

B2

<i>måg</i> Per Larsson Wester	1798	gift 1823 och 1839, från Arvet no 11, dog 1883		PLS
Anna Jonsdotter	1805	gift 1823, dog 1838		AID
Anna Hindriksdotter	1806	gift 1839, dog 1879		
<i>barn</i>				
Anna	1824	gift 1870	C	APD 1830-1870
Brita	1827			BPD 1840-1860
Margreta	1829			MPD 1840-1860
Johan	1832			
Lars	1835			
Karin	1837			KPD 1850-1870

C

<i>måg</i> Gärds Anders Andersson	1845	gift 1870		
Anna Persdotter Wester	1824	gift 1870		

32 H. Herr brukspatron Clason

Furudal och Christinefors

Brukspatron

Isak Gast. Clason

Christina Eme ..

1748 född i Stockholm, kom 1777, gift 1780

dog 1787

Bönder i Arvet

10 *J*. Arf Daniel Hansson

10 *K*. Arf Anders Hansson

10 *L*. Arf Karin Hansdotter

<u>A</u>		<u>TILL 1702</u>		
Elias Eriksson				EES
Margareta				M ?

<u>A</u>		<u>FRÅN 1702</u>		
<i>matrona</i> Barbro Persdotter Achrelia		dog 1744		BPD
<i>barn</i>				
Anna Ohrman	1689			ADD 1700-1720
Barbro Danielsdotter	1694		B	BDD 1700-1720
Sara				SDD 1710-1730
<u>B</u>		<u></u>		
Got Hans Hansson	1690	dog 1756		HHS
Barbro Danielsdotter	1694	dog 1770		BDD
<i>barn</i>				
Daniel	1714			
Johannes	1716			
Anna	1718			AHD 1730-1750
Sara	1720			SHD 1730-1750
Hans	1731	gift 1752	C	
Johan	1734			
Anders	1737	byggde en egen gård i Arvet		
<u>C</u>		<u></u>		
Got <i>eller</i> Arf Hans Hansson	1731	gift 1752, dog 1793(?)		HHS
Karin Erikdotter	1732	gift 1752		KED
<i>barn</i>				
Erik	1754	gift 1788	D1	
Brita	1757	till Tillhed		BHD 1770-1790
Karin	1759	gift till Östansjö		KHD 1770-1790
Anna	1762	gift		AHD 1770-1790
Hans	1766	gift 1792	D2	
<u>D1</u>		<u></u>		
Erik Hansson	1754	gift 1788		EHS
Anna Erikdotter	1756	gift 1788		AED
<i>barn</i>				
Brita	1791			BED 1800-1820
Anna	1795			AED 1800-1820

D2

Arf Hans Hansson	1766	gift 1792, dog 1829	HHS
Kerstin Andersdotter	1761	gift 1792, dog 1837	KAD
<i>barn</i>			
Hans	1794		
Erik	1795	dog 1796	
Erik	1797	gift 1826	E
Karin	1799	gift 1829, till Näset	KHD
Anders	1802		
Daniel	1807		

E

Arf Erik Hansson	1797	gift 1826, dog 1847	EHS
Kerstin Matsdotter	1792	gift 1826 från Tillhed no 1	KMD
<i>barn</i>			
Kerstin	1824		KED
Erik	1830	gift 1855	F
Hans	1836		

F

Erik Eriksson	1830	gift 1855	EES
Ellas Brita Eriksson	1831	gift 1855	BED
<i>barn</i>			
Brita	1856		BED 1870-1890
Erik	1857		
Hans	1860		

A

Arf Anders Eriksson	1828*	gift 1850, dog 1884	AES
Anna Hansdotter	1825	gift 1850	AHD
<i>barn</i>			
Erik	1851	gift 1872	
Anna	1853		B
Karin	1855	gift 1880	AAD 1860-1890
Anders	1858	1994 till Gällivare	KAD 1860-1880
Sara	1860		SAD 1870-1890
Hans	1862		
Margreta	1865	dog 1869	MAD 1870-1890
Daniel	1867		
<i>fader</i> Erik Eriksson			
<i>svärfader</i> Rännar Hans Jansson	1798	gift 1822, änklings 1858	
	1792	gift 1821	
<i>pigan</i> Karin Hansdotter			
<i>barn</i>	1835	1861 från Sollerön	KHD 1870 p
Anna	1863		
Brita Cajsa	1868		

* son till Erik Eriksson och Karin Andersdotter i Arvet no 9

B

Anna Andersdotter	1853		
<i>oäkta barn</i>			
Anna Matilda	1891		
Anders Gustaf	1893		
Maria Cecilia	1896		

14 M. Nissar Erik Erisson

De kom från NÄSET no 10 i mitten av 1820-talet.

<u>A</u>			
Erik Persson	1763	<u>SE NÄSET NO 10</u>	EPS
<i>barn</i>			
Erik	1799	B1	
Brita	1801	gift 1830, till Leksand B2	BED 1810-1830
<u>B1</u>		<u>Alla flyttade 1846</u>	
Nissar Erik Eriksson	1799	gift 1822, från Dalen no 26	EES
Kerstin Persdotter	1795	gift 1822	KPD
<i>barn</i>			
Margreta	1823		MED 1830-1850
Brita	1826		BED 1840-1860
Erik	1828		
Per	1831		
Kerstin	1834		KED 1840-1860
Anna	1840		AED 1850-1870
<u>B2</u>			
Brita Eriksdotter	1801	gift 1830, till Leksand	
<i>barn</i>			
Erik	1830	1830 till Leksand	

<u>A</u>		<u>Endast under 1860-talet</u>	
Nissar Anders Jonsson	1818	gift 1848	AIS
Margreta Eriksdotter	1823	gift 1848	MED
<i>barn</i>			
Anna	1852		AAD 1860-1880
Margreta	1850		MAD 1870-1890
Johan	1859		
Anders	1861		
Karin	1864		KAD 1870-1890
Johanna Matilda	1867		
<i>pigan</i> Brita Eriksdotter	1826		BED 1860 p
<i>hennes döttrar</i>			
Brita	1858		
Margreta	1861		
<i>gästgivaren</i> Olof Andersson	1832	gift 1862, 1865 till ...	
+ 17 personer			

ÖVRIGA berörda bönder

Skattungbyn, Österby

MTL

Mikael Lytans änka 1705-1710
Bengts Jöns Mikaelsson 1715-1719
Bengts Olof Mikaelsson 1721-

1680-1716:

skräpp Eriks änka Anna 1647
sonen Erik soldat 1674 död (1704?)

1716-1720:

no 17)
Bengts Olof Mikaelsson 1693 dog 1730 24 april
Anna Jönsdotter 1696 ej född i Ore
svärmoder Anna 1647

Juga 1708 ej född i Orsa
Anders 1711 ej född i Orsa
Mikael Olofsson 1719 dog 25 maj 1724, var då 5 år 8 veckor
(ej född i Orsa)

1732-1746:

no 17)
Bengts hustru Anna Joensdotter 1686

Anders 1711
hustru Kerstin Danielsdotter 1711
barn
Anna 1735
Kerstin 1737
Brita 1739
Anders 1744

Brita 1725
Olof 1728

1746-1768:

no 22)
Bengts Olof Olofsson 1728 gift 1752
Brita Jönsdotter 1731 22 dec

Olof 1756
Anna 1759 dog 1764
Jonas 1763 dog 1764
Anders 1766

moder Anna Jönsdotter 1686 dog 1768

APPENDIX 2a - Arvet 1690-1771

Här följer en avskrift av husförhörslängderna för åren 1690-1771 och samtliga bondefamiljer i Arvet, med samma årsintervall som kyrkoböckernas volymer varför de inte är hopskrivna i kontinuerlig följd enligt generationsskiftena.

Namnen är normaliserade med försiktighet, vilket främst berör Ersson som blivit Eriksson, Joen som blivit Jon, men Margareta har skrivits Margreta även om formen Margeta förekommer i enstaka fall vid denna tid. Likaså stavas Carin med K nedan och blir Karin, medan Cherstin följer samma princip och skrivs Kerstin nedan.

Under dessa 81 år hinner byarna växa, vilket innebär att numreringen av gårdarna inom byn inte alltid stämmer. Därför har gårdarna följts även om numreringen blivit annorlunda.

1.

1690-1701:

Elias Eriksson
Margreta Andersdotter

1702-1703:

hustru Barbro Achrelia
Anna Danielsdotter Achrelia
Barbro Achrelia
Sara Achrelia
Peder Servus i Rättvik
Anna Persdotter Achrelia

1704-1705:

matrona Barbro Achrelia
jungfru Anna Achrelia
Anna Persdotter *jänta*
Anna Andersdotter *jänta*

1706-1707:

matrona Barbro Achrelia
jungfru Anna Danielsdotter Ohrman
Anna Andersdotter

1700-1720:

<i>hustru</i> Margreta Andersdotter	1663	
<i>barn</i>		
Anders Eliasson soldat Brun	1689	dog 1716
Anna Eliasdotter	1692	
Margreta Eliasdotter	1700	

1721-1739 "HOLEN":

Mats Larsson	1703	bor i Dalen
<i>hustru</i> Anna Eriksdotter	1694(?)	

<i>barn</i>		
Lars	1721	
Karin	1724	
Anna	1727	
<i>svärmoder</i> Anna Andersdotter	1667	
<i>son</i> Anders Eriksson	1706	dog 1730
<i>syster</i> Kerstin Nilsson	1670(?)	
<i>sonhustru</i> Karin Persdotter	1692	
<i>deras barn</i>		
Erik	1727	
Anders	1730	
<u>1740-1750:</u>		
<i>hustru</i> Karin Persdotter	1692	
Kerstin Nilsson	1670	
<i>son</i> Anders Andersson	1730	
<u>1751-1771:</u>		
<i>hustru</i> Karin Persdotter	1692	dog 1764
<i>svägerska</i> Kerstin Nilsson	1670	dog 1752
<i>son</i> Nisses Anders Andersson	1730	
<i>hustru</i> Brita Eriksson	1719	
<i>barn</i>		
Karin	1752	
Brita	1754	
Erik	1755	
Anders	1762	dog 1765
Anna	1764	
Mats Larsson	1770(?)	dog 1770
<i>hustru</i> Anna Eriksson		
Lars Matsson		dog 1772
<i>hustru</i> Karin Eriksson		
<i>barn</i>		
Mats	1764	
Anna	1766	
Karin	1772	

2.

<u>1690-1701:</u>		
Hool <i>hustru</i> Mats <i>änka</i>	(1620)	1690: ålder vid pass 70 år
<i>måg</i> Mats Johansson		
<i>dotter</i> Brita Matsdotter		
<i>dotter</i> Margreta ogift		

<u>1690-1701:</u>		
Hool Mats Johansson		
<i>hustru</i> Brita Matsdotter		
<i>hustruns</i> syster Margreta		

<u>1702-1707:</u>		
Hool Margreta Matsdotter		
Mats Johansson		

hustru Brita Matsdotter
barn
Mats Matsson

1700-1720:

Mats Jonsson soldat Stuu	1683	
<i>hustru</i> Kerstin Persdotter	1682	
<i>barn</i>		
Jon	1705	
Anna	1707	
Kerstin	1711	
Per	1715	
Karin	1718	
Mats	1720	tvilling
Karin	1720	tvilling

1721-1739:

Engelbrekt Isaksson	1685	född i Sörge(?)
<i>hustru</i> Brita Persdotter	1692	
<i>barn</i>		
Isak	1716	
Brita	1718	
Anna	1723	dog 1726
Per	1726	
Anders	1731	

1740-1750:

Engelbrekt Isaksson	1685	
<i>hustru</i> Brita Persdotter	1692	
<i>barn</i>		
Isak	1716	
Brita	1718	
Per	1726	
Anders	1731	

1751-1771:

Engelbrekt Isaksson	1685	dog 1753
<i>hustru</i> Brita Persdotter	1692	dog 1773
<i>barn</i>		
Brita	1718	
Per	1726	
<i>sonhustru</i> Karin Hansdotter		vid no 4 (se nedan)
Anders	1731	
<i>sondotter</i> Margreta Persdotter	1756	
<i>dotter</i> Brita Persdotter	1758	
<i>dotter</i> Karin	1760	
<i>son</i> Erik	1763	
<i>dotter</i> Anna	1766	dog 1766
<i>son</i> Per	1767	
<i>son</i> Hans	1771	
Anders Engelbrektsson	1731	dog 1771 (se ovan)
<i>hustru</i> Brita Jonsdotter	1735	
<i>barn</i>		
Anders	1761	
Jonas	1764	
Karin	1767	

3.

1690-1701:

Skräpp *hustru* Anna *änka*
son Anders Persson 1690-94
dotter Anna Persdotter
måg Peder Andersson
Brita Jönsdotter 1690-94: en gammal piga
barn
Kerstin efter 1694

1702-1703:

hustru Karin Andersdotter
hustru Kerstin

1704-1707: (se no 4 tidigare)

Knutar *hustru* Margreta
hustru Karin Andersdotter
hustru Kerstin Johansdotter
Margreta Johansdotter

1700-1720:

Hool Mats Johansson 1644
hustru Brita Matsdotter 1654
barn
Brita 1694
hustrusyster Margreta Matsdotter 1644

1721-1739:

... *hustru* Kerstin Eriksdotter 1645 dog 1729
Lars Eriksson Våghals 1688 soldat
hustru Sara Andersdotter 1663
moder syster hustru Brita Olofsdotter 1647

1740-1750:

Lars Eriksson 1688 dog 1741
hustru Sara Andersdotter 1663

1751-1771:

Bränd Anna Eriksdotter 1671 dog 1753
Tomas Knutsson 1712
hustru Brita Israelsdotter 1713
barn
Anna 1738
Mats 1741
hustru Brita Mikaelsondotter 1744
Erik 1744
Margreta 1748
sonson Tomas 1770
pigan Kerstin Mikaelsondotter 1742
sondotter Anna Mats(dotter?) 1771

4.

1690-1701:

Knutar *hustru* Margreta *änka*
dotter Karin Andersdotter
måg Johan Eriksson
barn
 Kerstin

efter 1694

1702-1703:

Knutar *hustru* Margreta

1704-1707: (se no 3 tidigare)

Skräpp *hustru* Anna Persdotter
dotter Anna Persdotter
son Anders Persson

1700-1720: (se no 2 tidigare)

matronan hustru Barbro Achrelia
dotter jungfru Anna Ohrman 1689
måg Gott Hans Hansson 1690
hustru Barbro Danielsdotter Ohrman 1694
dotterson Daniel Hansson 1714

Brita Andersdotter 1714
legopiga Malin Andersdotter
pigan Karin Olofsdotter 1718
dräng Daniel Eriksson
dotterdotter Sara Hansdotter 1720

vid Dalen no 23
 från Rättvik
 från Rättvik
 från Rättvik

1721-1739:

Anna Eriksdotter 1671
dräng Daniel Eriksson
 Tomas Knutsson
hustru Brita Israelsdotter

från Rättvik (?)
 vid Sunnershed
 i Söderboda

1740-1750:

Biörk Anna Eriksdotter 1671
fosterson Tomas Knutsson 1712
hustru Brita Israelsdotter 1713
barn
 Anna 1738
 Mats 1741
 Erik 1744
 Margreta 1748

1751-1771:

Biörk Hans Eriksson 1700
hustru Margreta Jonsdotter 1692
dotter Karin Hansdotter 1727
son Hans Hansson 1733
sonhustru Brita Persdotter 1726
dotter Margreta 1761
son Erik 1765
dotter Anna 1768

dog 1766

dog 1767

5.

1690-1701:

hustru Brita Pålsdotter
dotter Anna Persdotter

1702-1703: = se no 3 ovan, för tiden innan

Skräpp Anna Persdotter
barn
Kerstin Persdotter
Anna Persdotter
Anders Persson

1704-1707: (inget)

1700-1720:

Skräpp Anna Persdotter 1658
barn
Brita Persdotter 1694

1721-1739:

hustru Ingeborg Eriksdotter 1659 dog 1726
måg Hans Eriksson 1700
sonhustru Margreta Johansdotter 1689
barn
Erik Hansson 1724
Karin Hansdotter 1727
Johannes Hansson 1730 dog (1730-1739)
Hans Hansson 1733

1740-1750:

Björk Hans Eriksson 1700
hustru Margreta Johansdotter 1692 dog 1766
barn
Karin Hansdotter 1727
Hans Hansson 1733

1751-1771:

Grop Jon Matssons Dunder 1705
hustru Anna Eliasdotter 1692
fosterdotter Brita Eriksdotter 1728
dotter Anna Johansdotter 1755
dotter Barbro 1758
son Daniel 1760
dotter Margreta 1763
son Johan 1766
sonhustru Margreta Eliasdotter no 10
Brita 1769

6.

1690-1701:

Olof Jacobsson
Brita Andersdotter

1699 från Rättvik

1702-1707: (inget)

1700-1720:

Herr Johan Arbman 1675

hustru Margreta Floraea 1680

barn

Andreas 1704

Sara 1709

Gudmund 1711

Marina 1713

Gabriel 1716

svärmoder

matrona hustru Marina E. Valenia 1653

Samuel 1717

Margreta 1718

pigan Kerstin Matsdotter

vid Böle no 5

1721-1739:

hustru Margreta Andersdotter 1663

måg Jon Matsson 1705

hustru Anna Eliasdotter 1692

Margreta Eliasdotter 1700

son Mats Jonsson 1728

1740-1750:

Grop Jon Matsson 1705

hustru Anna Eliasdotter 1692

son Mats Jonsson 1728

dog 1748

fosterdotter Brita Eriksdotter 1728

1751-1771:

hustru Kerstin Persdotter 1682

dog 1764

dotter Karin Matsdotter 1723

Grop Erik Jönsson 1723

hustru Kerstin Matsdotter 1711

dotter Anna Eriksdotter 1745

dotter Mats Eriksson 1748

son Erik Eriksson 1751

son Jöns 1757

dog 1758

7.

1700-1720:

<i>hustru</i> Karin Andersdotter	1655	
<i>hustru</i> Kerstin Johansdotter	1679	
<i>son</i> Erik Larsson	1701	
<i>dotter</i> Karin Johansdotter	1695	

1721-1739:

Mats Jonsson	1683	
<i>hustru</i> Kerstin Persdotter	1682	
<i>barn</i>		
Jon	1705	
<i>sonhustru</i> Anna Matsdotter		
Anna Matsdotter	1707	
Kerstin Matsdotter	1711	
Per Matsson	1715	
Mats Matsson	1720	tvilling, dog 1722
Karin Matsdotter	1720	tvilling, dog 1721
Karin Matsdotter	1723	
Brita Matsdotter	1726	

1740-1750:

<i>hustru</i> Margreta Andersdotter	1663	dog 1742
<i>dotter</i> Margreta Eliasdatter	1700	

1751-1771:

Got Hans Hansson	1690	dog 1756
<i>hustru</i> Barbro Danielsdotter	1694	dog 1770
<i>barn</i>		
Hans	1731	
<i>sonhustru</i> Karin Eriksdotter	1732	
<i>deras barn</i>		
Erik	1754	
Brita	1757	
Karin	1759	
Anna	1762	
Hans	1766	
Johan	1734	
Anders Hansson	1737	
<i>hustru</i> Kerstin Andersdotter	1739	
<i>deras barn</i>		
Hans	1761	
Daniel	1762	
Ella	1764	
Brita	1768	
Kerstin	1771	
<i>pigan</i> Karin Eriksdotter		vid Dalen no 32

8.

1721-1739:

Hol Mats Johansson	1644	dog 1730
<i>hustru</i> Brita Matsdotter	1654	dog 1726
<i>dotter</i> Brita Matsdotter	1699	

1740-1750:

Mats Jonsson	1683	dog 1742
<i>hustru</i> Kerstin Persdotter	1682	
<i>barn</i>		
dräng Erik ...	1723	Östansjö no 6
Anna Matsdotter	1707	dog 1743
Kerstin Matsdotter	1711	
Per Matsson	1715	dog (1740-1750)
Karin Matsdotter	1723	
Brita Matsdotter	1726	gift Östansjö no 6

måg Erik Jönsson
hustru Kerstin Matsdotter
barn
Anna Erikdotter 1745
Mats Eriksson 1748

1751-1771:

Gabriel Jansson Tysk	1716	
<i>hustru</i> Kerstin Hansdotter	1711	
<i>barn</i>		
Johan	1742	
Gudmund	1745	
Gabriel	1747	
Erik	1750	
Margreta	1756	

9.

1721-1739:

<i>matrona</i> Barbro Achrelia		
<i>måg</i> Hans Hansson	1690	
<i>hustru</i> Barbro Danielsdotter Ohrman	1694	
<i>barn</i>		
Daniel Hansson	1714	
Anna Hansdotter	1718	gift
Sara Hansdotter	1720	
Hans Hansson	1722	dog 1730
Barbro Hansdotter	1724	dog 1726
Margreta Hansdotter	1727	dog 1730
Barbro Hansdotter	1729	dog 1730
Hans Hansson	1731	
Johan Hansson	1734	
Anders	1737	

pigan Anna Erikdotter
Brita Andersdotter
pigan Karin Olofsdotter från Rättvik

1740-1750:

<i>matrona</i> Barbro Persdotter Achrelia		dog 1744
<i>måg</i> Hans Hansson	1690	
<i>hustru</i> Barbro Danielsdotter	1694	
<i>barn</i>		
Daniel Hansson	1714	
<i>hustru</i> Karin Andersdotter		från Söderboda
Sara Hansdotter	1720	
Hans Hansson	1731	
Johan Hansson	1734	
Anders	1737	
<i>pigan</i> Brita Persdotter		vid Dalen no 45

1751-1771:

<i>matrona</i> Sara Machlin		
<i>barn</i>		
Johan Floraeus		
<i>sonhustru</i> Margreta Olofsdotter		
Gabriel	1745	
Olof	1747	
Johan	1749	
Sara	1753	flyttat till Särna

10.

1721-1739:

Skräpp Anna Persdotter	1658	
<i>mågen</i> Erik Eriksson	1694	dog 1723, från Ovanmyra i Rättvik
<i>dotter</i> Brita Persdotter	1694	
<i>barn</i>		
Kerstin Eriksdotter	1722	

1740-1750:

Skräpp Anna Persdotter	1658	dog 1746
<i>dotter</i> Brita Persdotter	1694	1748 bortflyttad
<i>barn</i>		
Kerstin Eriksdotter	1722	till Rättvik

1751-1771:

Margreta Eliasdotter	1700	vid no 5
----------------------	------	----------

11.

1721-1739:

<i>matrona</i> Margreta Floraea	1680	
<i>barn</i>		
Andreas Arbman	1704	
Sara Johansdotter Arbman	1709	
<i>måg</i> Johan Larsson Stark		
<i>deras barn</i>		
Johan	1732	
Anna	1735	
Marina Johansdotter Arbman	1713	
Gabriel Arbman	1716	

1740-1750:

<i>matrona</i> Margreta Floraea	1680	dog 1743
<i>son</i> Gabriel Arbman	1716	
<i>sonhustru</i> Kerstin Hansdotter	1711	
<i>barn</i>		
Johan	1742	
Gudmund	1745	
Gabriel	1747	

1751-1771:

Knutas Karin Jansdotter	1695	
<i>hustru</i> Bleko Sara Andersdotter	1663	1753

12.

1740-1750:

Knutas Karin Johansdotter	1695	
---------------------------	------	--

13.

1740-1750:

matrona Sara Machlin
Johan Floraus
hustru Margreta Olofsdotter
barn
Gabriel
Olof
Johan
pigan Anna Persdotter

APPENDIX 2b - Näset 1642-1825

Mantalslängder, husförhörslängder och storskiftet 1826-1828 (*Råmaterial*)

Det primära syftet var att försöka få fram vilka gårdar i Näset samt vilka fäbodgårdar på Ärteråsen som kan anses vara de äldsta.

1) MTL 1642-1690 & HFL 1690-1721

Mantalslängder åren 1642-1690 samt husförhörslängderna 1690-1721.

2) 1825 års storskifte - Namn och beteckningar

Namnlista på ägarna och andelarnas beteckningar vid storskiftet 1826-1828.
Det gäller även Ärteråsens fäbodvall samt Ore fäbodvall som även kallas Lindbodarna.

3) Näsets husförhörslängder 1690-1815

Grupperade dels efter hushåll, dels kronologiskt utifrån husförhörslängdernas volymer.
De hushåll som berör varandra genom storskiftets ägarlängd är grupperade tillsammans.

1) MTL 1642-1690 & HFL 1690-1721

Tiden före 1642

Detta har jag behandlat i böckerna:

- 66 - Ärteråsens fäbod och bygden vid Oresjön
- 81 - De som vallade

Mantalslängder och husförhörslängder för den äldsta tiden

Informationen är ordnad i grupper som nummerats, vilka bör motsvara åtskilda hushåll. För övergången mellan mantalslängder och husförhörslängder har ibland de namn som länkar dem samma strukits under. (Att vissa åruppsättningar har fetstil eller kursiv stil beror enbart på arbetstekniska orsaker vid sammanställningen.)

För mantalslängderna återges endast skattebetalarens namn, eller titel om det är en kvinna (hustru/änka), samt berörda årtal. Däremot inte fall de var gifta eller inte, eller om de hade hemmavarande barn som var över 15 år och skulle betala skatt, eller om det fanns soldater eller inhysesfolk i hushållet.

För husförhörslängderna återges samtliga information, alltså namn, släktberöring, årtal och notiser. Här anges även hushållets löpnummer i husförhörslängderna samt tilläggen Lindorna och Backen i förekommande fall. Uppgifter inom parentes är hämtade från andra kyrkböcker, såsom födelseboken. Rad med streck innebär att personerna på ömse sidor om strecken inte kan knytas till varandra, men att den nedanstående troligen avlöst den ovanstående på gården. När samma information upprepas under efterkommande tidsperiod, används ordet dito, ibland med ett tillägg.

Ett tillägg från **Stefan Jernbergs** renskrivning av bröllop och testamenten i Ore kyrkoräkenskaper (Ore Llb:1-2, 1651-1683, resp 1683-1709) som omfattar åren 1652-1694, har fått mörkgrön färg och inleds med KR samt årtal. Dessa testamenten till kyrkan berör nära släktingars bortgång, oftast barn.

Förkortningar:

h	hustru
sonh	son hustru
dtr	dotter
f.	född
d.	dog
gm	gift med

M&H 1a.

karta 1a & 5a

Måge Lasse (1642), Lars Larsson (1643-1673), hustrun (1674), änkan (1675).

Nils Larsson (1676-1690)

- KR 1654 Ingeborg Larsdotter i Näset, gm Jon Mårtensson i Dalen (1a, eller möjligen 4a)
- KR 1656 Lars Larsson i Näset, testamente efter barn (1a)
- KR 1670 Jon Larsson i Näset, son till Lars Larsson i Näset, gm Brita Jonsdr i Skattungbyn (1a)
- KR 1674 Nils Larsson i Näset, gm Anna Eriksdotter i Näset (1a resp 2a)
- KR 1681 Kerstin Larsdotter i Näset, gm Hans Jönsson i Östansjö (1a och 1b)
- HFL 1690 8: Nils Larsson (dog 1691) h Anna Eriksdotter
- HFL 1695 8: Måg Nils änka och Jon Nilsson

- HFL 1702 8: Måg hustru Anna Eriksdotter, son Jon Nilsson, sonh Anna Jönsdotter
- HFL 1704 8: dito, samt att Jon Nilsson var soldat
- HFL 1706 8: dito
- HFL 1710 8: Måg h Anna Eriksdotter f.1643, sonh Anna Jönsdotter f.1671 (av Jöns Gudmundsson i Sunnanhed), sonson Nils Jonsson f.1702

M&H 1b. (ett löst antagande att Kerstin är dtr till Lars Larsson) karta 1a

- KR 1681 Kerstin Larsdotter i Näset, gm Hans Jönsson i Östansjö (1a och 1b)
- HFL 1690 9: Hans Jönsson h Kerstin Larsdotter
- HFL 1695 9: Hans Jönsson h Kerstin samt Margreta
- HFL 1702 10: Hampus Hans Jönsson h Kerstin Larsdotter, döttrar Margreta och Kerstin
- HFL 1704 10: dito samt att Kerstin dog 1704
- HFL 1706 10: dito
- HFL 1710 10: Hampus Hans Jönsson f.1658, h Kerstin Larsdtr f.1663, barn: Margreta f.1683, Anna f.1697, Hans f.1700, Lars f.1703, Kerstin f.1705

M&H 2a. karta 6, ÖH 7

Erik Olofsson (1642-1672)

Erik Eriksson, soldat (1673-1676, 1679)

Erik Fyrboll, soldat (1685-1686), änkan (1687-1690)

- KR 1651 Erik Olofsson i Näset, testamente efter barn (2a)
- KR 1651 Erik Olofsson i Näset, testamente efter hustru och son (2a)
- KR 1652 Kerstin Eriksdotter i Näset, testamente efter maken (2a)
- KR 1655 Erik Olofsson i Näset, gm Anna Mickelsdotter i Dalen (2a)
- KR 1655 Kerstin Eriksdotter i Näset, gm Anders Larsson i Dalen (2a)
- KR 1656 Brita Eriksdotter i Näset, gm Erik Larsson i Dalen (2a)
- KR 1659 Erik Olofsson i Näset, testamente efter mostern hustru Kerstin Eriksdotter (2a)
- KR 1665 Erik Eriksson i Näset, gm Anna Andersdotter i Sunnanhed (2a)
- KR 1669 Erik Eriksson i Näset, testamente efter sitt späda barn (2a)
- KR 1674 Nils Larsson i Näset, gm Anna Eriksdotter i Näset (1a resp 2a)
- KR 1685 soldat Erik Stut i Näset, gm Kerstin Larsdotter i Lindor, Dalen (2a?)
- KR 1692 Malin Eriksdotter i Näset, gm Anders Danielsson (2a resp 11)
- HFL 1690 Lindorna 5: Erik Glads änka, döttrarna Malin och Anna
- HFL 1695 Lindorna 5: Erik Glads änka och dottern Anna
- HFL 1702 Backen 1: Erik Glads änkeh Anna, klockare Lars Hansson måg, h Malin Eriksdotter, h Anna Erikdotter
- HFL 1704 Backen 1: dito
- HFL 1706 Backen 1: Erik Glads änkeh Anna (dog 1706), klockare Lars Persson (tidigare: Hanson), h Malin Eriksdotter, h Anna Erikdotter
- HFL 1710 Backen 1: h Malin Eriksdotter, f.1670 (av Erik Eriksson i Näset), barn med Lars Hansson: Anna f.1701, Anders f.1703, Lars f.1706, Kerstin f.1711

M&H 2b. karta 6

- HFL 1710 Lindorna 6: Anders Persson f.1688 (av Per Andersson i Dalen), h Anna Eriksdotter f.1675 (av Erik Eriksson i Näset), barn: Per f.1714, Anna f.1716 d.1716, Anna f.1718

M&H 3a. ÖH 3-4

Per Andersson (1642-1673)

Anders Persson (1674-1680), änkan (1681-1690)

- KR 1651 Per Andersson i Näset, testamente efter barn (3a)
- KR 1652 Per Andersson i Näset, testamente efter hustrun (3a)
- KR 1653 Per Andersson i Näset, gm Brita Hansdotter i Näset (3a eller 3b, resp Ej ident.)
- KR 1656 Kerstin Persdotter i Näset, gm Knut Persson i Östansjö (3a)

- KR 1660 Marit Persdotter i Näset, dtr till Per Andersson i Näset, gm Mats M:s Skattungbyn (3a)
- KR 1665 Anders Persson i Näset, gm Karin Matsdotter i Dalen (3a)
- KR 1671 Anders Andersson i Näset, gm Karin Persdotter i Sunnanhed (3a?)
- KR 1672 Malin Persdotter i Näset, gm Hans Jönsson i Skattungbyn (3a eller 8a)
- KR 1673 Brita Persdotter i Näset, gm Hans Hansson i Dalen (3a)
- KR 1686 Anders Larsson i Näset, gm Kerstin Persdotter i Näset (3b resp 3a)
- KR 1687 Erik Olofsson i Näset, gm Karin Andersdotter i Näset (6d resp 3a)
- KR 1689 Anna Andersdotter i Näset, gm Erik Nilsson i Holen, Arvet (3a)
- HFL 1690 Lindorna 2: Anders Perssons änkehustru Karin
- HFL 1695 Lindorna 2: dito
- HFL 1702 Lindorna 1: Bond h Karin, h Karin Andersdotter
- HFL 1704 Lindorna 1: dito
- HFL 1706 Lindorna 1: dito samt Anders Eriksson
- HFL 1710 Lindorna 1: Mäster Erik Månsson Timan, Bond h Karin Andersdotter f.1671 (av Anders Persson i Näset), dtr Stina Erikdotter Timan f.1700, dräng Nils Andersson från Orsa

M&H 3b.

ÖH 3

- KR 1653 Per Andersson i Näset, gm Brita Hansdotter i Näset (3a eller 3b , resp Ej ident.)
- KR 1686 Anders Larsson i Näset, gm Kerstin Persdotter i Näset (3b resp 3a)
- HFL 1690 13: Per Anderssons änka, dtr Kerstin, måg Anders Larsson
- HFL 1695 13: dito
- HFL 1702 12: Bors Brita, dotter Kerstin Persdotter, måg Anders Larsson
- HFL 1704 12: Anders Larsson h Kerstin Persdotter
- HFL 1706 12: Måg Anders Larsson h Kerstin Persdotter, Bors Brita(?) "den gamla" (dog 1707)
- HFL 1710 12: Måg Anders Larsson f.1654, h Karin Persdotter f.1692 (OBS ej samma som Kerstin ovan. Hon kom från Östansjö nr 19, gift 1715/1716)

M&H 4a.

ÖH 1

Lars Andersson (1642-1645)

Olof Hansson (1646-1675), änka (1676-1677, 1679-1681)

Kerstin Olofsdotter (1682-1688), med Margreta Matsdotter (1685)

Ellen Matsdotter (1687-1690), med Margreta (1689-1690)

Olof Tenning (1689-1690)

- KR 1658 Kerstin Hansdotter i Näset, gm Olof Persson i Östansjö (4a?)
- KR 1661 Olof Hansson i Näset, testamente efter barn (4a)
- KR 1672 Brita Olofsdotter i Näset, gm Per Larsson i Östansjö (4a)
- KR 1688 Kerstin Olofsdotter i Näset, gm Olof Larsson i Dalen (4a)
- HFL 1690 11: Karin Persdotter, Ella Matsdotter, Margreta Matsdotter
- HFL 1695 11: Karin Persdotter (dog 1698), döttrarna Ella och Margreta Matsdöttrar, Ella Karinsdotter
- HFL 1702 13: Ella Matsdotter, Margreta Matsdotter, dotter Karin Andersdotter
- HFL 1704 13: dito
- HFL 1706 13: dito
- HFL 1710 14: Ella Matsdotter d.1656, syster Margreta Matsdotter f.1658

M&H 4b.

karta 7

- HFL 1690 Backen 2: änka Ingeborg, dotter Kerstin Olofsdotter, måg Olof Tenning
- HFL 1695 Backen 2: Olof Tenning (dog 1696), h Kerstin Olofsdotter, Per Hansson (från 1700)
- HFL 1702 Backen 3: Per Hansson h Kerstin Olofsdotter
- HFL 1704 Backen 3: dito
- HFL 1706 Backen 3: dito men Per dog 1706
- HFL 1710 Backen 2: hustru Kerstin Olofsdotter f.1662, dtr Karin Persdotter f.1701

M&H 5a.

karta 2 & 9

Lars Larsson (1678-1690), med systerson (1679), med brodern Anders (1684-1690)

- KR 1682 Lars Larsson i Näset, gm Kerstin Jönsdotter i Östansjö (5a)
- HFL 1690 12: Lars Larsson h Kerstin Jönsdotter
- HFL 1695 12: Kerstin Jönsdotter (dog 1698) och sonen Lars Larsson, sonh Kerstin
- HFL 1702 11: Måg h Kerstin Jönsdotter, dotter Anna Larsdotter
- HFL 1704 11: dito samt Jöns Larsson
- HFL 1706 11: dito
- HFL 1710 11: Måg h Kerstin Jönsdotter f.1660, son Lars Larsson f.1696, sonh Malin Eriksdtr f.169- (lucka, ska vara 1698), sonson Erik f.1721

M&H 5b. (ett löst antagande att Jon Andersson är son till "brodern Anders") karta 9

- KR 1675 Jon Andersson i Näset, gm Brita Hansdotter i Östansjö (5b)
- HFL 1690 7: Jon Andersson h Brita
- HFL 1695 7: dito samt sonen Anders Jonsson
- HFL 1702 5: Ingeborgs Jon Andersson, h Brita Hansdotter, sönerna Anders och Hans
- HFL 1704 5: dito samt dottern Kerstin
- HFL 1706 5: dito, samt sonen Hans som soldat
- HFL 1710 6: Ingeborgs Jon Andersson f.1650 d.1718, h Brita Hansdotter f.1655 d.1718, dtr Kerstin Jonsdtr f.1686

M&H 6a.

karta 9, ÖH 6

Olof Persson (1642-1658)

Olof Perssons hustru Elisabet (1659)

Hans Olofsson (1664-1690)

- KR 1669 Hans Olofsson i Näset, testamente efter barn (6a)
- KR 1658 Kerstin Hansdotter i Näset, gm Olof Persson i Östansjö (ej identifierad)
- KR 1671 Elin Hansdotter i Näset, gm Hans Hansson i Östansjö (6a)
- KR 1683 Hans Olofsson i Näset, gm Anna Persdotter i Östansjö (6a)
- HFL 1690 Lindorna 4: Hans Olofsson h Anna Persdotter, son Hans
- HFL 1695 Lindorna 4: dito
- HFL 1702 Lindorna 3: Hans Olofsson h Anna Persdotter son Olof
- HFL 1704 Lindorna 3: Hans Olofsson (dog 1703), h Anna Persdotter, Olof Hansson, Anna Persdotter (från 1705)
- HFL 1706 Lindorna 3: Hans Pers h Anna Persdotter, son Olof Hansson, sonh Anna Persdotter, Erik Hansson
- HFL 1710 Lindorna 4: Hans Pers Hans Olofssons änka h Anna Persdotter f.1652, dotter Anna Hansdotter f.1695

M&H 6b.

karta 9

- HFL 1702 Lindorna 4: Hans Hansson h Margreta Hansdotter
- HFL 1704 Lindorna 4: dito
- HFL 1706 Lindorna 4: "Lisle Hans Pers" Hans Hansson (jfr Lind.3), h Margreta Hansdotter
- HFL 1710 Lindorna 3: Hans Pers Hans Hansson f.1673 (av Hans Olofsson i Näset), h Margreta Hansdtr f.1677 (av Hans Olofsson i Boda), barn: Anna f.1700, Margreta f.1705, Hans f.1707, Erik f.1709, Kerstin f.1711, Karin f.1713, Per f.1716, Olof f.1718

M&H 6c.

ÖH 6

- HFL 1710 Lindorna 5: Hans Pers Olof Hansson f.1685, h Anna Persdotter f.1683 10/7, dtr Kerstin Olofsdotter f.1711, son Gudmund Olofsson f.1715, dtr Anna Olofsdotter f.1719, Per Olofssons hustru Brita Persdotter f.1647

M&H 6d. (ett löst antagande att Erik Olofsson är son till Olof Persson. 6a)

- KR 1687 Erik Olofsson i Näset, gm Karin Andersdotter i Näset (6d resp 3a)
- HFL 1690 Lindorna 3: Erik Olofsson h Karin Andersdotter
- HFL 1695 Lindorna 3: dito, men Erik dog 1698

M&H 6e. (ett antagande att Brita Olofsdotter som föddes 1647 är samma person) ÖH6

- KR 1659 Israel Danielsson i Näset, testamente efter barn (möjligen 6e eller 8a)
- KR 1688 Brita Olofsdotter i Näset, gm Israel Israelsson (6e resp Ej id; hon bör ha varit dotter till Olof i 4a eller 6a)
- HFL 1695 Backen 3: Israel Israelsson h Brita
- HFL 1702 Backen 2: Israel Israelsson h Brita Olofsdotter, Sara Andersdotter
- HFL 1704 Backen 2: h Brita Olofsdotter, Margreta Israelsdotter
- HFL 1706 Backen 2: dito
- HFL 1710 Backen 3: h Brita Olofsdotter f.1647

M&H 7.

karta 4

Mats Olofsson (1670-1690)

- KR 1661 Mats Olofsson i Näset, testamente efter modern Kerstin Andersdotter (7)
- KR 1670 Mats Olofsson i Näset, gm Anna Mickelsdotter i Näset (7 resp Ej ident.)
- KR 1687 Mats Olofsson i Näset, gm Kerstin Danielsdotter i Näset (7 resp 11)
- HFL 1690 10: Mats Olofsson h Kerstin Danielsdotter
- HFL 1695 10: dito samt sonen Mikael
- HFL 1702 9: h Kerstin Danielsdotter, Mikael Matsson
- HFL 1704 9: h Kerstin Danielsdotter, Mikael Matsson (dog 1704)
- HFL 1706 9: h Kerstin Danielsdotter
- HFL 1710 9: Kerstin Danielsdotter f.1663, dtr Brita Matsdotter f.1697

M&H 8a.

karta 1b

Per Israelssons dotter (1670-1671)

Per Israelsson, soldat (1672)

- KR 1659 Israel Danielsson i Näset, testamente efter barn (möjligen 6e eller 8a)
- KR 1672 Malin Persdotter i Näset, gm Hans Jönsson i Skattungbyn (3a eller 8a)
- KR 1678 Ivar Persson i Näset, gm Kerstin Persdotter i Näset (8a och 8b resp 3a)

Jute Kerstins son (1675-1678)

Hans Persson, soldat i Orsa (1676)

Ivar Persson (1679), änkan (1680-1686)

Mårten Larsson (1687-1690)

- HFL 1690 5: Mårten Larsson h Anna Jönsdotter
- HFL 1695 5: Mårten Larsson (dog 1696) h Anna Jönsdotter
- HFL 1702 7: Mårten Larssons änkeh Anna Jönsdotter, Erik Mårtensson
- HFL 1704 7: dito
- HFL 1706 7: dito
- HFL 1710 4: Mårten Lars änkeh Anna Jönsdotter, f.1661, son Erik Mårtensson f.1688 24/6, h Anna Persdotter f.1685 24/4, sondtr:ar Anna f.1713, Margreta f.1717, Kerstin f.1720

M&H 8b. (ett löst antagande att Kerstin Jönsdotter är änka efter Ivar Persson)

- KR 1678 Ivar Persson i Näset, gm Kerstin Persdotter i Näset (8a och 8b resp 3a)
- HFL 1690 (14): änka Kerstin Jönsdotter

M&H 9. karta 7

Mikael Mikaelsson (1679-1690)

- KR 1651 Mickel Persson rustmästare i Näset, testamente efter barn (9)
- KR 1680 Mickel Mickelsson, gm Margareta Gudmundsdotter (9)
- HFL 1690 Lindorna 1: änka Anna Jönsdotter, son Mikael Mikaelsson, sonh Margreta Gudmundsdotter
- HFL 1695 Lindorna 1: dito, men Mikael dog 1698
- HFL 1702 Lindorna 2: h Anna Jönsdotter, h Margreta Gudmundsdotter, Gudmund Mikaelsson, Anna Mikaelsson
- HFL 1704 Lindorna 2: h Anna Jönsdotter (dog 1704), h Margreta Gudmundsdotter, Anna Mikaelsson
- HFL 1706 Lindorna 2: h Margreta Gudmundsdotter, Anna Mikaelsson
- HFL 1710 Lindorna 2: h Margreta Gudmundsdotter f.1652, mågen Jöns Larsson soldat Våghals f.1686 25/3, h Anna Mikaelsson f.1688 (av Mikael Mikaelsson i Näset), dtrdtr Anna Jönsdotter f.1713, son Gudmund Mikaelsson f.1681 (av Mikael Mikaelsson i Näset), sonh Maria Jöransdotter född i Mältherin socken i Finland och Viborgs län, vilka vigdes 28 dec 1718 i Petersburg (dtr Stina Gudmundsdotter f. 26/11 1721 i Petersburg)

M&H 10a. karta 1a & 7

Per & Erik Olofssöner (1679-1688), endast Per Olofsson (1689-1690)

Erik Olofsson (1690)

- KR 1680 Per Olofsson i Näset, gm Anna Eriksdotter i Täcksborg (10a)
- HFL 1690 3: Kerstin änka (f.c.1621, dog 1691), sonen Per Olofsson (f.c.1650) med h Anna Eriksdotter
- HFL 1695 3: Per Olofsson (dog 1698) h Anna
- HFL 1702 4: Jut Pers h Anna Eriksdotter, dotter Anna Persdotter
- HFL 1704 4: dito
- HFL 1706 4: dito
- HFL 1710 13: Erik Eliasson f.1687 (av Elias Eriksson i Arvet), h Anna Persdotter f.1691, barn: Margreta f.1712, Per f.1715, Anna d.1719

M&H 10b. karta 1b

- KR 1681 Erik Olofsson i Näset, gm Anna Eriksdotter i Lindor, Dalen (10b)
- HFL 1690 4: Erik Olofsson h Anna Eriksdotter
- HFL 1695 4: dito
- HFL 1702 3: Jut Erik Olofsson, h Anna Eriksdotter, dotter Margreta
- HFL 1704 3: Jut Erik Olofsson, h Anna Eriksdotter, son Erik, (dotter) Kerstin Eriksdotter
- HFL 1706 3: dito men Erik Olofsson dog 1706
- HFL 1710 3: Jut Erik Eriksson f.1682, h Kerstin Eriksdotter f.1687 (ej i Ore), son Anders Eriksson f.1711

M&H 11.

Daniel Danielsson (1681-1690)

- KR 1659 Daniel Danielsson i Näset, son till Daniel Andersson, gm Kerstin Knutsdotter (11)
- KR 1671 Daniel Danielsson i Näset, testamente efter barn (11)
- KR 1687 Mats Olofsson i Näset, gm Kerstin Danielsdotter i Näset (7 resp 11)
- KR 1692 Malin Eriksdotter i Näset, gm Anders Danielsson (2a resp 11)
- HFL 1690 Backen 1: Daniel Danielsson h Kerstin Knutsdotter, sönerna Anders och Daniel

- HFL 1695 Backen 1: Kerstin Knutsdotter (dog 1698), son Anders Danielsson (dog 1698) sonh Malin, son Daniel Danielsson (dog 1698)
- HFL 1702: - - - -

M&H 12a.

karta 1b

Per Persson (1683-1690), med brodern Erik (1686-1690)

- KR 1664 Per Ivarsson i Näset, testamente efter fadern Ivar Olofsson (12a)
- KR 1682 Per Persson i Näset, gm Karin Persdotter i Näset (12a resp 3a?)
- HFL 1690 1: Per Persson, h Karin Persdotter
- HFL 1695 1: dito, han dog 1696
- HFL 1702 1: änkan Karin Persdotter, son Ivar Persson
- HFL 1704 1: dito
- HFL 1706 1: dito
- HFL 1710 1: Karin Persdotter f.1660, son Ivar Persson f.1687 (av Per Persson), dtr Karin Persdotter f.1695

M&H 12b.

ÖH 5

- KR 1685 Erik Persson i Näset, gm Brita Andersdotter i Arvet (12b)
- HFL 1690 2: Erik Persson, h Brita Andersdotter
- HFL 1695 2: dito
- HFL 1702 2: Erik Persson Våghals, h Brita Andersdotter, dotter Margreta
- HFL 1704 2: dito samt dottern Karin
- HFL 1706 2: dito
- HFL 1710 2: Brita Andersdotter f.1662, dtr Brita Eriksdotter f.1693, dtr Malin Eriksdotter f.1699
- HFL 1710 7: Anders Jonsson f.1680 (av Jon Andersson i Östansjö), h Margreta Eriksdotter d.1686 (av Erik Persson i Näset), döttrarna Brita f.1711 och Karin f.1716

M&H 13.

ÖH 2

Jöns Mikaelssons änka (1683-1690)

- KR 1693 Erik Jönsson i Näset, gm Anna Olofsdotter i Boda (13)
- HFL 1690 6: Parkas h Anna (dog 1690, vid pass 90 år), samt Jöns Mikaelssons änka, Erik Jönsson
- HFL 1695 6: Jöns Mikaelssons änka, Mikael och h Anna Eriksdotter
- HFL 1702 6: änkan Margreta
- HFL 1704 6: dito
- HFL 1706 6: Parkas h Margreta änka
- HFL 1710 5: Parkas h Margreta Eriksdotter f.1642

Ej identifierade - kyrkoräkenskaperna 1652-1694

- KR 1662 Anna Jönsdotter i Näset, gm Karl Persson i Boda (ej identifierad)
- KR 1666 Anna Jönsdotter i Näset, gm Jöns Matsson (ej identifierad)
- KR 1666 Karl Persson i Näset död, änka Anna Jönsdotter (ej identifierad)
- KR 1687 Anna Jönsdotter i Näset, gm unge Mats Knutsson i Östansjö (ej identifierad)

2) Mantalslängder 1642-1690

inkl. hustrur, söner, döttrar och soldater samt övriga

År 1642-1652

Endast skattebetalarens namn samt antalet betalande personer.

De avslutande personerna i listan avser Tillhed, som saknas 1642.

h. = hustru

1642		1643		1644		1645	
Måge Lasse	2	Lars Larsson	2	Lars Larsson	2	Olof Persson	2
Erik Olofsson	2	Erik Olofsson	2	Erik Olofsson	2	Lars Larsson	2
Per Andersson	2	Per Andersson	3	Per Andersson	3	Per Andersson	3
Lars Andersson	3	Lars Andersson	3	Lars Andersson	4	Erik Olofsson	2
Olof Persson	2	Olof Persson	2	Olof Persson	2	Lars Andersson	3

Tille Anna	2				
Per Svensson	2	Per Svensson	2		
h. Ingeborg	1	h. Ingeborg	1	h. Ingeborg	1
h. Marit	1	h. Marit	1	h. Marit	1

1646		1647		1648		1649	
Olof Persson	2	Olof Persson	2	Olof Persson	3	Olof Persson	2
Lars Larsson	3	Lars Larsson	2	Lars Larsson	2	Lars Larsson	2
Per Andersson	3	Per Andersson	3	Per Andersson	3	Per Andersson	3
Erik Olofsson	2	Erik Olofsson	2	Erik Olofsson	2	Erik Olofsson	2
Olof Hansson	4	Olof Hansson	3	Olof Hansson	3	Olof Hansson	4

h. Ingeborg	1	h. Ingeborg	1		
h. Marit	1	h. Marit	1	h. Marit	1
				Olof Eriksson	2

1650		1651		1652	
Olof Persson	2	Olof Persson	2	Olof Persson	2
Lars Larsson	2	Lars Larsson	2	Lars Larsson	2
Per Andersson	2	Per Andersson	2	Per Andersson	2
Erik Olofsson	2	Erik Olofsson	2	Erik Olofsson	2
Olof Hansson	4	Olof Hansson	4	Olof Hansson	4

Olof Olofsson	1	Olof Eriksson	1	Olof Eriksson	1
---------------	---	---------------	---	---------------	---

År 1653-1690

Skattebetalarens namn samt antalet betalande personer inom kategorierna hustru, son, dotter och soldat, men alla övriga (dräng, piga, inhyses, husarm etc) är sammanförda under övriga.

Namn som är gul-markerad anser personer som inte förekommer tidigare i längderna.

Namn som är inramade tillsammans, avser personer som av okänd anledning står på samma rad i mantalslängderna och är hopräknade tillsammans.

Tomma rader avser att försöka behålla en likartad placering i listan mellan de olika åren.

De avslutande namnen avser Tillhed som under slutet av perioden var öde.

	bonde	hustru	son	dotter	soldat	övriga		bonde	hustru	son	dotter	soldat	övriga
1653							1654						
Olof Persson		1		1	1	1	Olof Persson		1			1	1
Lars Larsson	1	1					Lars Larsson	1	1				
Per Andersson	1			1	1	1	Per Andersson	1	1	1	2	1	1
Erik Olofsson	1			1			Erik Olofsson	1		1	1		
Olof Hansson	1	1				2	Olof Hansson	1	1		2		
Olof Eriksson		1				1	Olof Eriksson		1				
1655							1656						
Olof Persson		1			1	1	Olof Persson		1				1
Lars Larsson	1	1					Lars Larsson	1	1				
Per Andersson	1	1	1	2	1	1	Per Andersson	1	1	1	1		1
Erik Olofsson	1		1	1			Erik Olofsson	1	1				
Olof Hansson	1	1		1			Olof Hansson		1		1		1
Olof Eriksson		1					Olof Eriksson		1				
1657							1658						
Olof Persson		1				1	Olof Persson		1				1
Lars Larsson	1	1					Lars Larsson	1	1				
Per Andersson	1	1	1	1		2	Per Andersson	1	1	1			1
Erik Olofsson	1	1					Erik Olofsson	1	1				
Olof Hansson		1		1		1	Olof Hansson		1				1
Olof Eriksson						1	Olof Eriksson						1
1659							1660						
Olof Perssons h. Elisabet		1					Olof Hansson	1	1		1		
Lars Larsson	1	1					Lars Larsson	1	1				
Per Andersson	1	1		2		1	Per Andersson	1	1		3		
Erik Olofsson	1	1					Erik Olofsson	1	1		1		
Olof Hansson	1	1		1									
Olof Eriksson		1					Jon Larsson h. Marit Persdotter	1	1				1

	bonde	hustru	son	dotter	soldat	övriga		bonde	hustru	son	dotter	soldat	övriga
1661							1662						
Olof Hansson	1	1					Olof Hansson	1	1		1		
Erik Olofsson	1	1		1			Erik Olofsson	1	1		1		
Per Andersson	1	1		1		1	Per Andersson	1	1		1		
Lars Larsson	1	1			1		Lars Larsson	1	1			1	
Jöns Eriksson						1	Jöns Eriksson						2
h. Marit		1				1	h. Marit		1				1
Jon Larsson	1	1				1	Jon Larsson	1	1				1
1663							1664						
Olof Hansson	1	1		1			Olof Hansson	1	1				
Erik Olofsson	1	1					Erik Olofsson	1	1				
Per Andersson	1	1			1		Per Andersson		1				1
Lars Larsson	1	1	1				Lars Larsson	1	1	1	1		
							Hans Olofsson	1	1				
h. Marit		1				1	h. Marit		1				
Jon Larsson	1	1				1	Jon Larsson	1	1				1
1665							1666						
Olof Hansson	1	1					Olof Hansson	1	1				1
Erik Olofsson	1	1				1	Erik Olofsson	1	1				1
Per Andersson		1					Per Andersson	1	1				1
Lars Larsson	1	1	1				Lars Larsson	1	1	1			
Hans Olofsson	1	1					Hans Olofsson	1	1				
h. Marit		1				1	h. Marit		1				1
Jon Larsson	1	1				2	Jon Larsson	1	1				2
1667							1668						
Olof Hansson	1	1	1			1	Olof Hansson						1
Erik Olofsson	1	1	1	1		2	Erik Olofsson			1	1		2
Per Andersson	1	1	1	1		1	Per Andersson		1	1	1		1
Lars Larsson	1	1	1				Lars Larsson	1	1	1			
Hans Olofsson	1	1					Hans Olofsson	1	1				
h. Marit		1				1	h. Marit		1				
Jon Larsson	1	1					Jon Larsson	1	1				
1669							1670						
Olof Hansson	1	1					Erik Olofsson			1	1	1	
Erik Olofsson			1	1			Per Andersson		1	1		1	1
Per Andersson		1	1	1			Lars Larsson	1	1	1			1
Lars Larsson	1	1	1				Hans Olofsson	1	1				
Hans Olofsson	1	1					Mats Olofsson						1
							Per Israelssons Dtr				1		
							Olof Hansson			1		1	
h. Margeta		1					h. Marit						1
Jon Larsson	1	1					Jon Larsson	1	1				

1671	bonde	hustru	son	dotter	soldat	övriga	1672	bonde	hustru	son	dotter	soldat	övriga
Erik Olofsson			1		1	1	Erik Olofsson				1		1
Per Andersson		1	1		1	1	Per Andersson		1	1			2
Lars Larsson	1	1	1			1	Mats Olofsson	1	2				1
Hans Olofsson	1	1					Lars Larsson	1	1	1		1	1
Mats Olofsson						1	Hans Olofsson	1	1				
Per Israelssons Dtr				1			Olof Hansson	1	1				
Olof Hansson			1		1		Per Israelsson soldat				1	1	
h. Marit						1	h. Marit						1
Jon Larsson	1	1					Jon Larsson	1	1				
1673							1674						
Erik Eriksson	1		1			2	Erik Eriksson	1	1				
Per Andersson		1	1			2	Anders Persson	1	1				
Mats Olofsson				1		2	Mats Olofsson	1	1				
Lars Larsson	1	1	1				Lars Larssons h.		1	1		1	1
Per Israelsson soldat					1	1							
Hans Olofsson	1	1					Hans Olofsson	1	1				
Olof Hansson		1				1	Olof Hansson		1		1		
h. Marit						1	h. Marit						1
Jon Larsson						1	Jon Larsson						1
1675							1676						
Erik Eriksson						2	Erik Eriksson						1
Anders Persson	1	1					Anders Persson	1	1				
Mats Olofsson	1	1					Mats Olofsson	1	1				
Lars Larssons änka		1		1		1	Nils Larsson	1	1				
							Hans Persson soldat i Orsa						1
Hans Olofsson	1	1					Hans Olofsson	1	1				
Olof Hansson		1		1			Olof Hanssons änka						1
Juutge h:u Kerstins son			1				Jute Kerstins son						1
öde							öde						
1677							1678						
Anders Persson	1	1					Anders Persson	1	1				
Mats Olofsson	1					2	Mats Olofsson	1					
Nils Larsson	1	1				1	Nils Larsson	1					1
							Lars Larsson						1
Hans Olofsson	1	1					Hans Olofsson	1	1				
Olof Hanssons änka						1							
Jute Kerstins son					1		Jute Kerstins son						1
öde							öde						

1679	bonde	hustru	son	dotter	soldat	övriga	1680	bonde	hustru	son	dotter	soldat	övriga
Erik Eriksson					2								
Anders Persson	1	1					Anders Persson	3	2				1
Mats Olofsson	1	1					Mats Olofsson						
Nils Larsson	1	1				1	Nils Larsson						
Lars Larsson och systerson						1	Lars Larsson						1
Hans Olofsson	1	1					Hans Olofsson	1	1				
Olof Hanssons änka dtr son						1	Olof Hanssons dtr						1
Per & Erik Olofssöner						2	Per & Erik Olofssöner						2
Ivar Persson	1	1					Ivar Perssons änka						1
h Mikael Mikaelsson						1	Mikael Mikaelsson						1
öde							öde						
1681							1682						
Anders Perssons änka		1					Anders Perssons änka	1	2				
Mats Olofsson	1						Mats Olofsson						
Nils Larsson	1	1					Nils Larsson	2	1				
Lars Larsson						1	Lars Larsson						
Hans Olofsson	1	1					Hans Olofsson	1	1				
Olof Hanssons änka						1	Kerstin Olofsdotter						1
Per & Erik Olofssöner	1	1				1	Per & Erik Olofssöner	2	2				
Ivar Perssons änka		1					Ivar Perssons änka						1
Mikael Mikaelsson	1	1					Daniel Danielsson		1	1			
Daniel Danielsson		1	1				Mikael Mikaelsson	1	2				1
							Ivar Perssons änka						
öde							öde						
1683							1684						
Anders Perssons änka		1					Anders Perssons änka	2	3				
Mats Olofsson	1						Mats Olofsson						
Nils Larsson	2	2				1	Nils Larsson						
Lars Larsson							Lars Larsson	2	1				
Hans Olofsson	1	1					Hans Olofsson	1	1				
Kerstin Olofsdotter						1	Kerstin Olofsdotter						1
Per & Erik Olofssöner	2	2					Per & Erik Olofssöner	2	2				
Per Persson	1	1					Per Persson	2	2				
Daniel Danielsson	1	1	1				Mikael Mikaelsson						
Mikael Mikaelsson	1	1				1	Daniel Danielsson	1		1	1		
Ivar Perssons änka		1					Ivar Perssons änka		1				
Jöns Mikaelssons änka		1					Jöns Mikaelssons änka		1		1		1
öde							öde						

1685	bonde	hustru	son	dotter	soldat	övriga	1686	bonde	hustru	son	dotter	soldat	övriga
Anders Perssons änka		1					Anders Perssons änka		1				
Mats Olofsson	1	1					Mats Olofsson	1	1				
Nils Larsson	3	2					Nils Larsson	1	1				
Lars Larsson och bror							Lars & Anders Larssöner	2	1				
Hans Olofsson	1	1					Hans Olofsson	1	1				
Kerstin Olofsdtr & Margreta Matsdtr						2	Kerstin Olofsdtr						1
Per & Erik Olofssöner	2	2					Per & Erik Olofssöner	2	2				
Per Persson	1	1					Erik Fyrbåll						1
Daniel Danielsson		1	1	1			Per & Erik Perssöner	2	2				
Mikael Mikaelsson	1	1					Daniel Danielsson		1	1	1		
Ivar Perssons änka		1					Mikael Mikaelsson	1	1				
Jöns Mikaelssons änka		1		1	1		Ivar Perssons änka		1				
Erik Fyrboll						1	Jöns Mikaelssons änka		1		1		1
öde							öde						
1687							1688						
Anders Perssons änka		1		1			Anders Perssons änka		1		2		1
Mats Olofsson & syster	1	1				1	Mats Olofsson & syster	1	1				1
Nils Larsson	1	1					Nils Larsson	1	1				
Lars & Anders Larssöner	2	2					Lars & Anders Larssöner	2	2				
Hans Olofsson	1	1					Hans Olofsson	1	1				
Kerstin Olofsdtr						1	Kerstin Olofsdtr						1
Per & Erik Olofssöner	2	2					Per & Erik Olofssöner	2	2				
Ellen Matsdotter						1	Ellen Matsdotter						1
Erik Fyrbålls änka		1					Erik Fyrbålls änka		1				
Per & Erik Perssöner	2	2					Per & Erik Perssöner	2	2				
Daniel Danielsson		1	1	1			Daniel Danielsson		1	1			
Mikael Mikaelsson	1	1					Mikael Mikaelsson	1	1				
Jöns Mikaelssons änka		1	1				Jöns Mikaelssons änka		1	1			
Mårten Larsson	1	1					Mårten Larsson	1	1				
öde							öde						

1689	bonde	hustru	son	dotter	soldat	övriga	1690	bonde	hustru	son	dotter	soldat	övriga
Anders Perssons änka		1		2		1	Anders Perssons änka	1	2				
Mats Olofsson	1	1					Erik Olofsson						
Nils Larsson	1	1					Mats Olofsson	1	1				
Lars & Anders Larssöner	2	2					Nils Larsson	1	1				
Hans Olofsson	1	1					Lars & Anders Larssöner	2	2				
Olof Tenning						1	Hans Olofsson	1	1				
Per Olofsson	1	1				1	Olof Tenning / Tänning					1	
Margreta & Ella Matsdotter						1	Per Olofsson	1	1				
Erik Fyrbålls änka		1					Margreta & Ella Matsdotter						1
Per & Erik Perssöner	2	2					Erik Fyrbålls änka				1		
Daniel Danielsson		1	1				Per & Erik Perssöner	2	2				
Mikael Mikaelsson	1	1					Daniel Danielsson		1	1			
Jöns Mikaelssons änka		1	1				Mikael Mikaelsson	1	1				
Mårten Larsson	1	1					Jöns Mikaelssons änka		1	1			
							Mårten Larsson	1	1				
öde							öde						

Tabell över jordägarna enligt storskiftets kartor och beskrivning

Tabellen på efterföljande sida inrymmer vissa oklarheter. Orsaken är att storskiftet prioriterade markytan i form av åkrar och slogar, men inte hustomter som är sekundära.

På skifteskartorna 1825-1828 finns tre gårdar i byn Näset som inte har någon beteckning och således inget känt hushåll. Det gäller följande.

- Gård intill B har nr 126 och ägdes av A som även ägde marken runt om.
- Gård intill F har nr 365 och ägdes av F, men som bör uppfattas som en fortsättning av huvudgården.
- Gård intill Q med nr 284 kallas "Erik Glads gamla plats". Här finns fyra mindre hus som ägdes av E.

Omvänt finns nio ägare i listan, vars beteckningar saknas som gårdar på kartan.

Gissningsvis ingick dessa enskilda ägare i något annat hushåll.

Det gäller: Ca, Fc, La, Lb, Ta, Ua, Qa, Qb, Xa

Kartorna har upprättats med två varianter, vilka fastställdes 1828.

1) Lantmäterimyndighetens arkiv:

- Ärteråsen och Ore fäboddar, avmätt 1825, upprättad 1827.
- Näsets bys inägor, avmätt 1826, upprättad 1827. Samtliga hus tycks ha blivit inritade.

2) Lantmäteristyrelsens arkiv:

- Ärteråsen och Ore fäboddar, avmätt 1825, upprättad 1827.
- Näsets bys inägor, avmätt 1826, upprättad 1827. Av husen är främst mangårdshusen är inritade.

3) 1825 års storskifte - Namn och kartbeteckningar

Storskiftet pågick 1825-1828, se förklaring på föregående sida.

karta			Näsets by	Ärteråsens fåbod (samt Lindbodarna, i blått)		
1	1	A	Jut Erik Jönsson	22	X	Jut Erik Jönsson
1	1	Aa	Staffas Mats Eriksson	4	E	Staffas Mats Eriksson
2	2	B	Elias Erik Eriksson	2	B	Elias Erik Eriksson
1	3	C	Jut Erik Andersson	1	A	Jut Erik Andersson
1	3	Ca	Jut Anders Andersson	30	G	Jut Anders Andersson
3	4	D	masmästaren Petter Wester	3	C	masmästaren Petter Wester
2	5	E	Stor Anders Andersson	5	F	Stor Anders Andersson
1	6	F	Juganer Anders Andersson	25	A	Juganes Anders Andersson
1	6	Fa	Bränd Anders Eriksson	25	Z	Bränd Anders Eriksson
1	6	Fb	Bränd Erik Eriksson	25	Y	Bränd Erik Eriksson
1	6	Fc	Bränd Kerstin Eriksson	26	B	Bränd Kerstin Eriksson
- - -	6	Fd	Furudals bruksägare	32	H	brukspatron Clason
4	7	G	Blecko Hans Hansson	11	Q	Blako Hans Hansson
5	8	H	Nissar Jonas Eriksson	10	L	Nissar Jonas Eriksson
5	8	Ha	Nissar Brita Eriksson	10	M	Nissar Brita Eriksson
5	8	Hb	Nissar Per Eriksson	10	N	Nissar Per Eriksson
5	8	Hc	Nissar Karin Eriksson	10	O	Nissar Karin Eriksson
5	8	Hd	Nissar Anna Eriksson	10	P	Nissar Anna Eriksson
5	8	He	Tillhed Erik Gudmundsson	7	H	Tillhed Erik Gudmundsson
1	9	I	Juganer Erik Andersson	13	S	Juganer Erik Andersson
2	10	K	Elias Eriksson	12	R	Elias Eriksson
4	11	L	Myr Erik Eriksson	9	I	Myr Erik Eriksson
4	11	La	Brita Eriksson	9	K	Brita Eriksson
3	11	Lb	Isak Andersson	3	D	Isak Andersson
6	11	Lc	Bond Brita Eriksson	27	E	Bond Brita Eriksson
7	12	M	Stinus Erik Gudmundsson	6	G	Stinus Erik Gudmundsson
8	13	N	Stens Erik Eriksson	26	C	Stens Erik Eriksson
1	14	O	Arv Hans Hansson i Näset	26	D	Arv Hans Hansson
7	14	Oa	Nils Lindström	29	k (Ore)	Nils Lindström
8	15	P	Huld Erik Hansson	14	T	Hult Erik Hansson
8	15	Pa	Carl Andersson	14	a (Ore)	Carl Andersson
5	16	Q	Tillhed Gudmund Gudmundsson	15	b (Ore)	Tillhed Gudmund Gudmundsson
5	16	Qa	Tillhed Hans Gudmundsson	15	U	Tillhed Hans Gudmundsson
5	16	Qb	Karin Gudmundsdotter	15	l (Ore)	Tillhed Karin Gudmundsdotter
9	17	R	Lissel Hans Hansson	16	c (Ore)	Lissel Hans Hansson
7	18	S	Hindrik Hindriksson	21	g (Ore)	Hindrik Hindriksson
7	18	Sa	Anders Berglund	21	f (Ore)	Anders Berglund
7	18	Sb	Anna Samuelsson	23	fi (Ore)	Anna Samuelsson
1	19	T	MatsOls Olof Matsson	24	i (Ore)	MatsOls Olof Matsson
1	19	Ta	Knuts Mats Olofsson	- - -	- - -	- - -
7	20	U	Anders Jansson Trogen	20	e (Ore)	Anders Jansson Trogen
8	20	Ua	soldat Erik Olofsson Ehn	31	m (Ore)	soldat Erik Olofsson Ehn
3	21	V	unga Per Wester	28	F	unga Per Wester
6	22	W	Carles Carl Carlsson	18	W	Carles Carl Carlsson
8	23	X	Frans Erik Fransson	19	d (Ore)	Frans Erik Fransson
8	23	Xa	Jörgen Christoffer Jernberg	- - -	- - -	- - -
				10	J	Arv Daniel Hansson i Arvet
				10	K	Arv Anders Hansson i Arvet
				10	L	Arv Karin Hansson i Arvet
				14	M	Nissar Erik Eriksson i Arvet

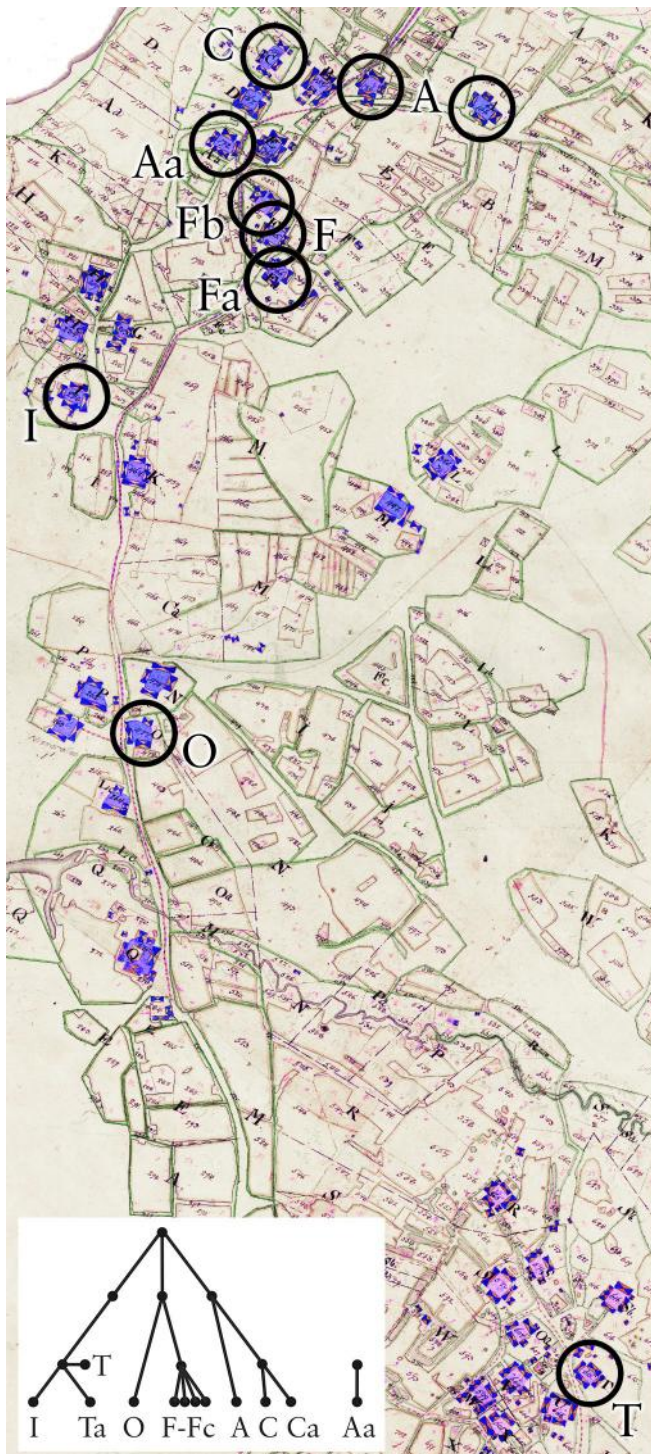

Karta 1: Jordägare A, C, Ca, F, Fa, Fb, Fc och O samt I, T, Ta och Aa.

- Stamfadern är Jut Anders Eriksson f.1711, som fick de tre sönern Jut Erik f.1734 (I, T, Ta), Bränd Anders f.1738 (O, F-Fc) och Jut Jöns f.1745 (A, C-Ca). Den ingifte mågen Olof Matsson f.1753 ärvde jord (T) av sin hustru Anna (dtr rill Jut Erik Andersson) som sannolikt var aflingejord. Avskild från dem är Aa.
- Gård A berör två gårdar. Den egentliga gården är troligen den högra. Gård C är uppdelad och omfattar även två mindre delar varav en av dem sannolikt avser Ca. Något liknande gäller troligen Fc och Ta.

Karta 2: Jordägare B, E, K. (Nedersta ringen avser "Erik Glads gamla plats" som ägdes av E.)

Stamfadern är Lars Larsson f.1696 vars ena dotter Kerstin f.1726 fick sonen Anders f.1757 som fick sonen Stor Anders Andersson f.1781 (E). Den andra dottern Brita f.1729 fick sonen Erik f.1762 som fick sonen Elias Eriksson f.1785 (K). Denna Brita var gift med Elias Erik Eriksson som gifte om sig efter hennes död och fick då sonen Erik Eriksson f.1790 (B). Märkligt nog fick den ingifte mågen behålla B.

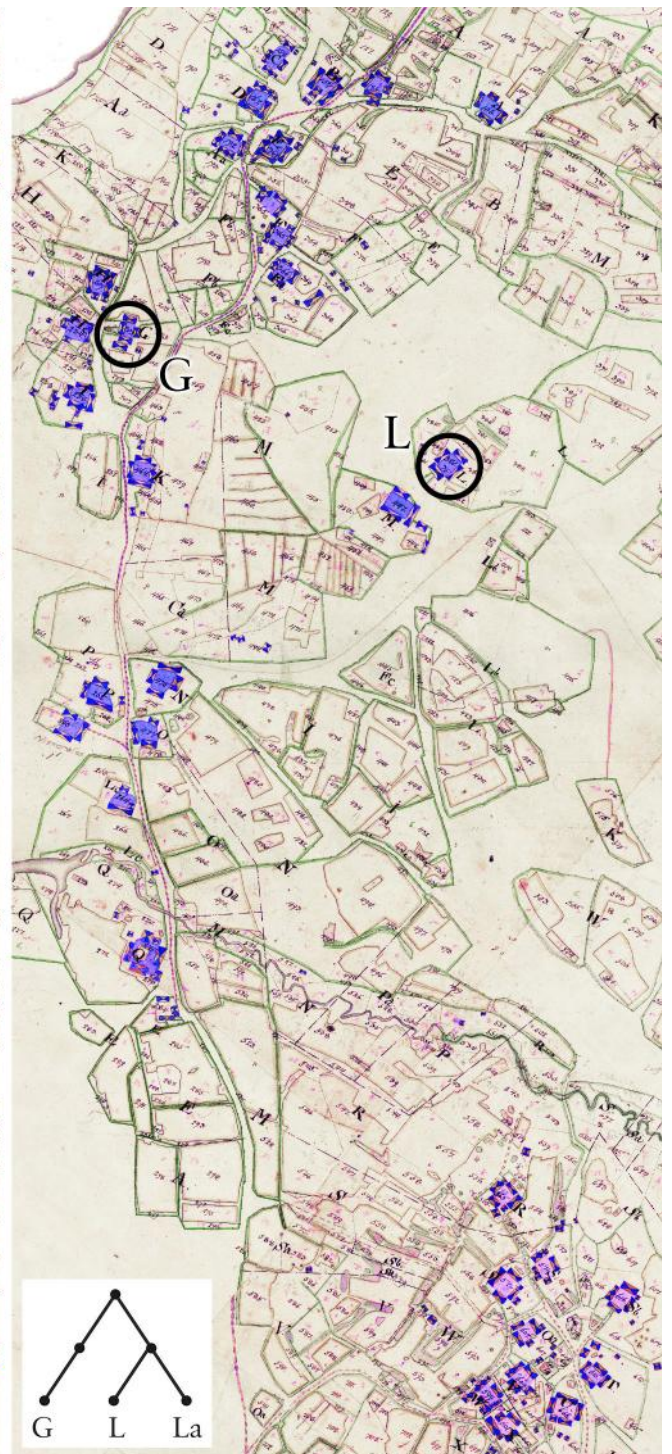
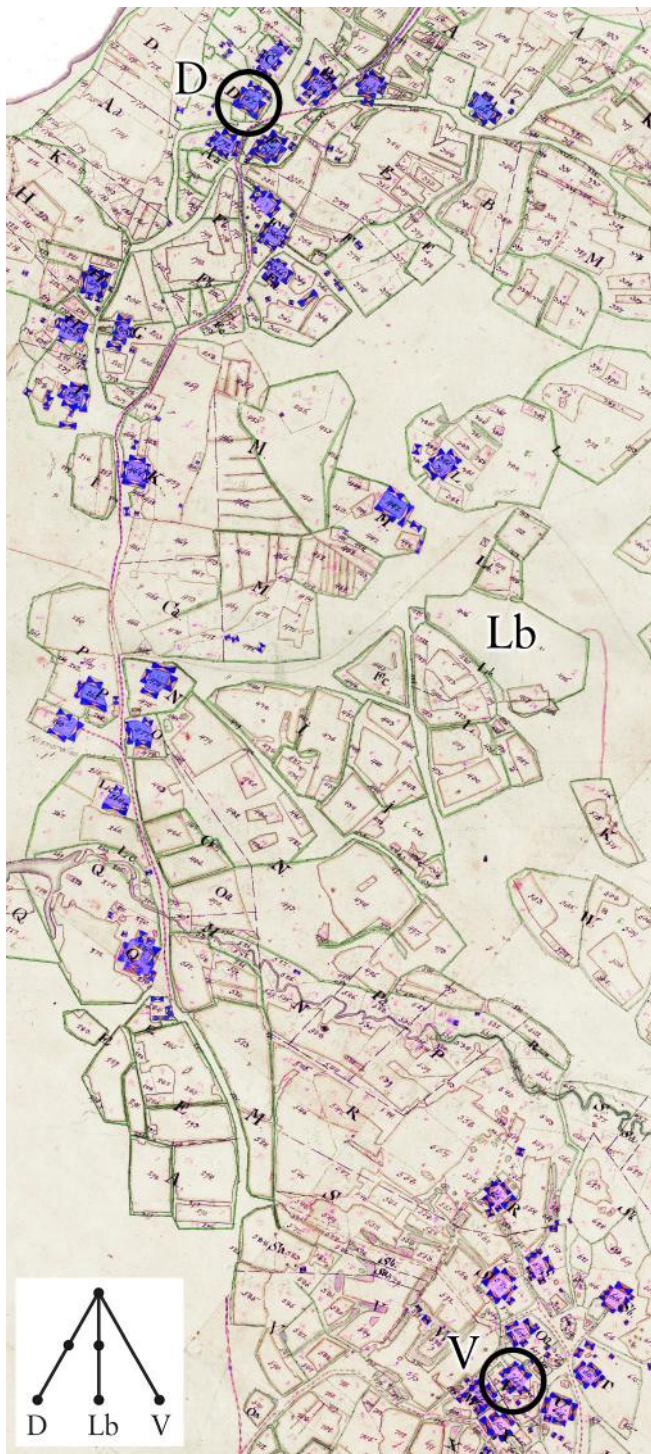

Karta 3: Jordägare D, Lb, V.

- Stamfadern är masmästaren vid järnbruket Petter Wester f.1744 vars son Lars fick sonen Petter Larsson Wester f.1798 (D). Därtill fick han dels dottern Anna Lisa f.1773 som fick sonen Isak Andersson (Lb), dels sonen (unge) Petter Wester f.1781 (V).
- Dotterns andel (Lb) omfattar marker, men saknas som beteckning på en gård.

Karta 4: Jordägare G, L, La.

- Stamfadern är Myr/Blecko Hans Hansson f.1707, som dels fick sonsonen hette Blecko Hans Hansson f.1769 (G), dels dottern Anna som fick barnen (Myr) Erik Eriksson f.1793 (L) och Brita Eriksdotter f.1798 (La).
- Dotterdotterns andel (La) omfattar marker, men saknas som benämning på en gård.

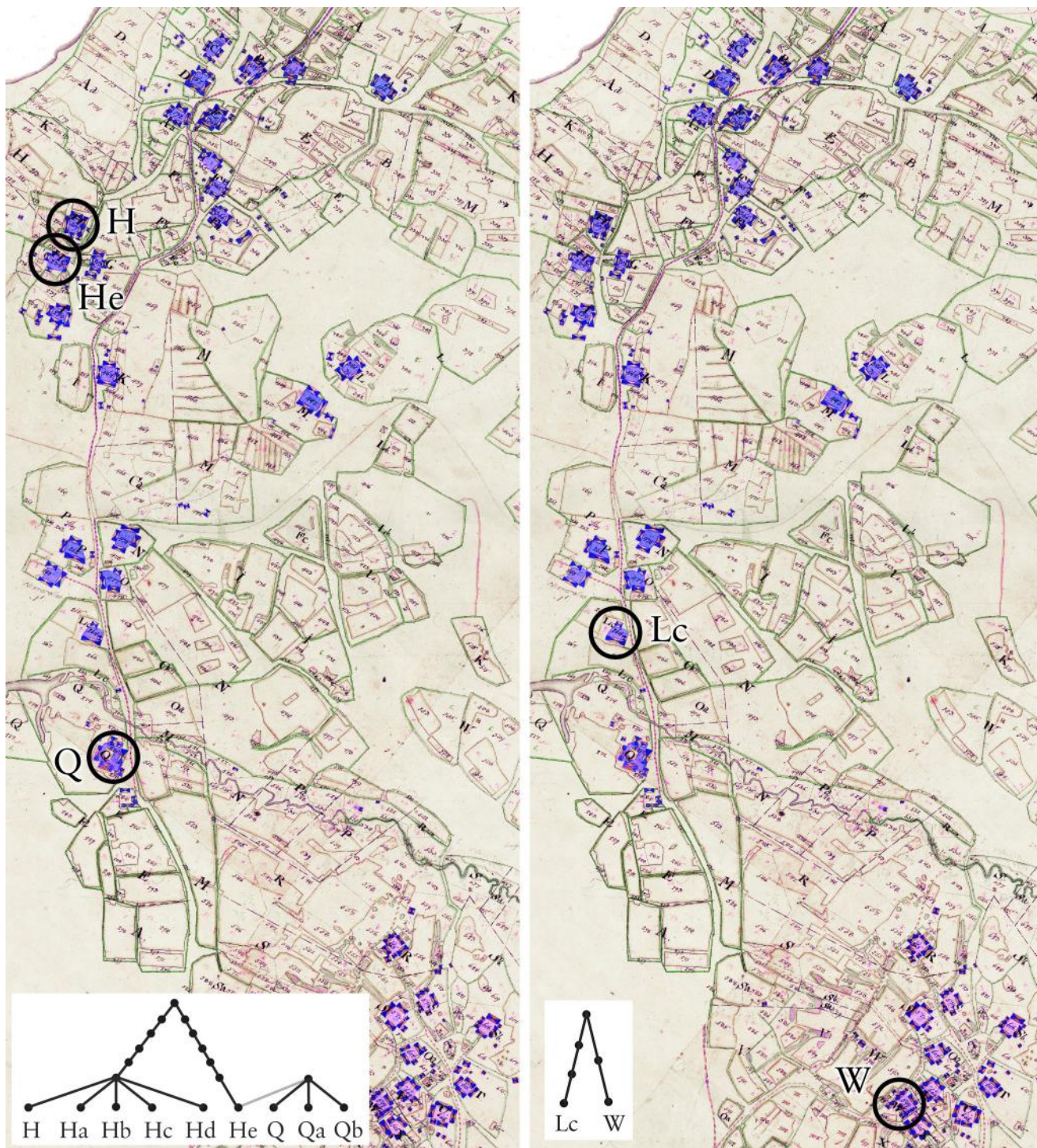

Karta 6: Jordägare H, Ha, Hb, Hc, Hd, He samt Q, Qa, Qb.

- Stamfadern för H-Hd är Nissar Jon Nilsson (1744 -1826) vars dotter Britas (1769-1815) och maken Erik Perssons fem barn ärvde var sin del, men de tycks alla ha bott kvar på fädernegården (H).
- Stamfadern för He och Q-Qb är Tillhed Gudmund Matsson f.1752 vars fyra barn ärvde gården (Q) tillsammans. Det finns inga gårdar som har benämningen Qa eller Qb, endast åkrar. Säregt nog bodde det näst yngste barnet, Erik Gudmundsson f.1793, på en egen gård (He). Förklaringen är att hans hustru ärvt den av sin mormor Karin Henriksdotter. Hon var släkt med Jon Nilsson fyra generationer tidigare, genom Måg Lars Larsson, så de var således bryllingar. Detta släktskap måste de ha känt till.

Karta 8: Jordägare Lc, W.

Stamfadern är Skräpp Anders Persson f.1688, vars dotter Karin fick sonen Carl (W), samt vars sondotter Brita Persdotter fick dottern Brita Eriksdotter f.1799 (Lc).

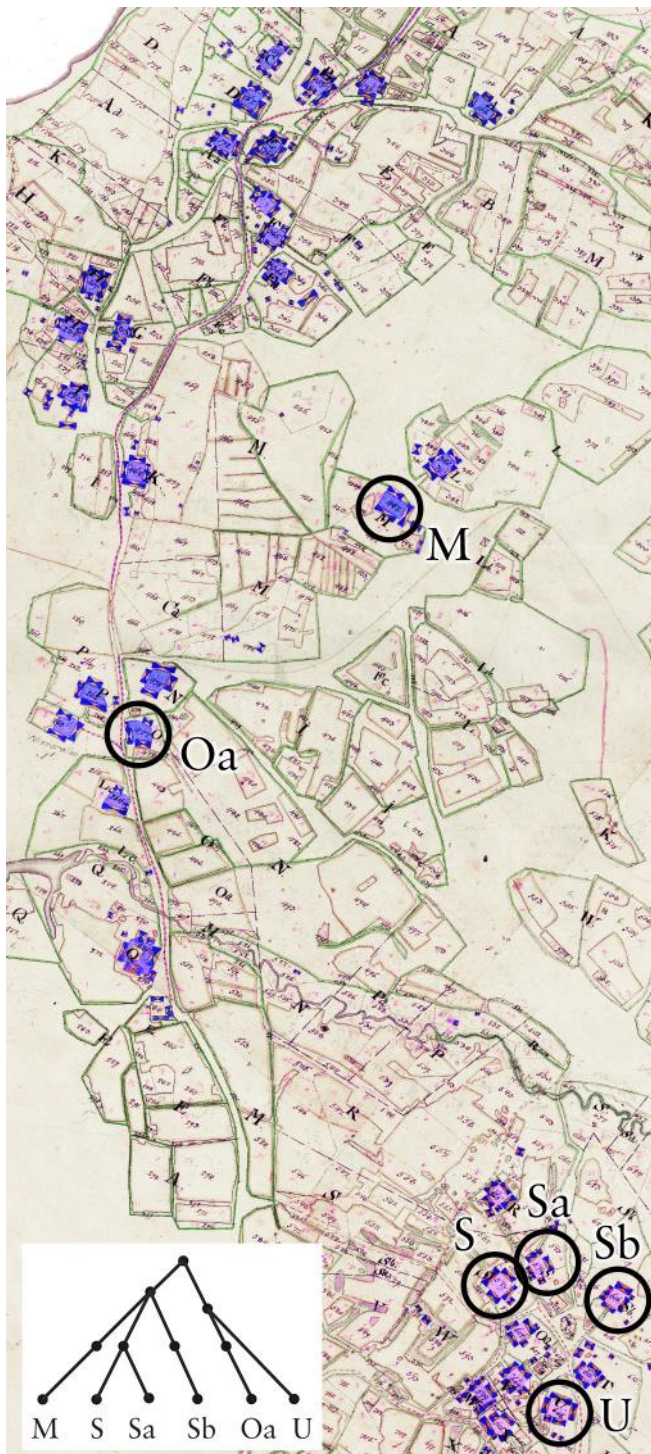

Karta 7: Jordägare M, S, Sa, Sb, Oa, U.

Stamfadern är Gudmund Mikaelsson f.1681. Dottern Stina f.1721 fick barnbarnen Stinus Erik Gudmundsson f.1788 (M), Hindrik Hindriksson f.1779 (S), Karin Hindriksdtr f.1783 (Sa) samt Anna Samuelsdotter f.1798 (Sb). Dottern Karin f.1729 (vars make Jan Mårtensson och flera barn arbetade på järnbruken) fick sonen soldat Anders Jansson Trogen (U) och sonsonen Nils Lindström f.1787 (Oa).

Karta 8: Jordägare N, P, Pa samt Ua, X men även Xa och R.

- Stamföräldrar till gruppen (N, P) är Anders Carlsson och Karin Matsdotter, vars härstamning är okänd. Dottern Margreta fick dottern Karin Erikdtr vars andra make Hult Erik Hansson behöll en gård (P) och lät den andra gården (Pa) få tillfalla Karins son Carl från första äktenskapet. ([forts. på nästa sida](#))

([bilden från föregående sida fortsätter nedan](#))

- Stammodern för den andra gruppen (Ua, X) är Margreta Fransdotter f.1722, vars dotter Margreta Eriksdtr f. 1748 fick sonen soldat Erik Olofsson Ehn f.1788 (Ua), samt vars son Frans Eriksson f.1749 fick sonen Erik Fransson f.1788 (X).
- Ägaren till Xa har ingen känd släkt i Näset. Det är okänt varför de kom hit och dessutom delar beteckning med en obesläktad person.
- Ägaren till R var Lissel Hans Hansson f.1786, vars närmaste förfäder i Näset inte var nära besläktade med andra familjer i Näset.
- Ua och Xa saknas om beteckningar på en gård, så de bodde troligen på U respektive X. Det innebär i så fall att två soldatfamiljer delade på gården U.

Ärteråsen och Näset - ägare på 1820-talet

Ärteråsens fäbodgårdar		karta	Näsets by	
1	A Jut Erik Andersson	1	3	C Jut Erik Andersson
2	B Elias Erik Eriksson	2	2	B Elias Erik Eriksson
3	C masmästaren Petter Wester	3	4	D masmästaren Petter Wester
3	D Isak Andersson	3	11	Lb Isak Andersson
4	E Staffas Mats Eriksson	1	1	Aa Staffas Mats Eriksson
5	F Stor Anders Andersson	2	5	E Stor Anders Andersson
6	G Stinus Erik Gudmundsson	7	12	M Stinus Erik Gudmundsson
7	H Tillhed Erik Gudmundsson	5	8	He Tillhed Erik Gudmunsson
9	I Myr Erik Eriksson	4	11	L Myr Erik Eriksson
9	K Brita Eriksson	4	11	La Brita Eriksdotter
10	L Nissar Jonas Eriksson	5	8	H Nissar Jonas Eriksson
10	M Nissar Brita Eriksdotter	5	8	Ha Nissar Brita Eriksdotter
10	N Nissar Per Eriksson	5	8	Hb Nissar Per Eriksson
10	O Nissar Karin Eriksdotter	5	8	Hc Nissar Karin Eriksdotter
10	P Nissar Anna Eriksdotter	5	8	Hd Nissar Anna Eriksdotter
11	Q Blako Hans Hansson	4	7	G Blecko Hans Hansson
12	R Elias Eriksson	2	10	K Elias Eriksson
13	S Juganer Erik Andersson	1	9	I Juganer Erik Andersson
14	T Hult Erik Hansson	8	15	P Huld Erik Hansson
15	U Tillhed Hans Gudmundsson	5	16	Qa Tillhed Hans Gudmundsson
18	W Carles Carl Carlsson	6	22	W Carles Carl Carlsson
22	X Jut Erik Jönsson	1	1	A Jut Erik Jönsson
25	Y Bränd Erik Eriksson	1	6	Fb Bränd Erik Eriksson
25	Z Bränd Anders Eriksson	1	6	Fa Bränd Anders Eriksson
25	A Juganes Anders Andersson	1	6	F Juganer Anders Andersson
26	B Bränd Kerstin Eriksson	1	6	Fc Bränd Kerstin Eriksdotter
26	C Stens Erik Eriksson	8	13	N Stens Erik Eriksson
26	D Arv Hans Hansson	1	14	O Arv Hans Hansson i Näset
27	E Bond Brita Eriksdotter	6	11	Lc Bond Brita Eriksdotter
28	F unga Per Wester	3	21	V unga Per Wester
30	G Jut Anders Andersson	1	3	Ca Jut Anders Andersson
32	H brukspatron Clason	- - -	6	Fd Furudals bruksägare
10	J Arv Daniel Hansson i Arvet			
10	K Arv Anders Hansson i Arvet			
10	L Arv Karin Hansson i Arvet			
14	M Nissar Erik Eriksson i Arvet			

Skifteskartornas namnlista, sorterad på ägarna till Ärteråsens fäbodgårdvall (vänstra halvan) samt ägarna till byn Näset (högra halvan). Personer med röd stil ägde inte hus, utan hade bara ängsmarker (slogar).

Jämförelser i Ärteråsen vid storskiftet 1825-1827

Kartan och beskrivningen för storskiftet på 1820-talet betonar endast slogarna, inte husen. Detta medför att endast ägargränserna anger huruvida andelsägarna även ägde hus eller inte. Kartan över Ärteråsen har tolkats på följande sätt.

Ärteråsens fäbodgårdar			Ägandets omfattning
1	A	Jut Erik Andersson	Endast slogar, men alldeles intill en fäbodgård (22 X).
2	B	Elias Erik Eriksson	<i>Fäbodgård</i> med slogar.
3	C	masmästaren Petter Wester	Endast slogar, men alldeles intill en fäbodgård (6 G).
3	D	Isak Andersson	Endast slogar.
4	E	Staffas Mats Eriksson	<i>Fäbodgård</i> med slogar.
5	F	Stor Anders Andersson	<i>Fäbodgård</i> med slogar.
6	G	Stinus Erik Gudmundsson	<i>Fäbodgårdar</i> med slogar (två fäbodgårdar).
7	H	Tillhed Erik Gudmundsson	Endast slogar (<i>intill syskonen Nissar</i>).
9	I	Myr Erik Eriksson	<i>Fäbodgård</i> med slogar, delas med 9 K.
9	K	Brita Eriksson	Fäbodgård med slogar, delas med 9 I.
10	L	Nissar Jonas Eriksson	<i>Fäbodgård</i> med slogar, varav 1/5 (delas mellan LMNOP)
10	M	Nissar Brita Eriksdotter	Fäbodgård med slogar, varav 1/5 (delas mellan LMNOP)
10	N	Nissar Per Eriksson	Fäbodgård med slogar, varav 1/5 (delas mellan LMNOP)
10	O	Nissar Karin Eriksdotter	Fäbodgård med slogar, varav 1/5 (delas mellan LMNOP)
10	P	Nissar Anna Eriksdotter	Fäbodgård med slogar, varav 1/5 (delas mellan LMNOP)
11	Q	Blako Hans Hansson	<i>Fäbodgård</i> med slogar.
12	R	Elias Eriksson	<i>Fäbodgård</i> med slogar.
13	S	Juganer Erik Andersson	<i>Fäbodgård</i> med slogar.
14	T	Hult Erik Hansson	Endast slogar.
15	U	Tillhed Hans Gudmundsson	<i>Fäbodgård</i> med slogar.
18	W	Carles Carl Carlsson	<i>Fäbodgård</i> med slogar.
22	X	Jut Erik Jönsson	<i>Fäbodgård</i> med slogar.
25	Y	Bränd Erik Eriksson	<i>Fäbodgård</i> med slogar, delas med 25 Z.
25	Z	Bränd Anders Eriksson	Fäbodgård med slogar, delas med 25 Y.
25	Å	Juganes Anders Andersson	Endast slogar.
26	ß	Bränd Kerstin Eriksson	Endast slogar.
26	C	Stens Erik Eriksson	<i>Fäbodgård</i> med slogar.
26	Ð	Arv Hans Hansson	<i>Fäbodgård</i> med slogar, delas med 10 L.
27	É	Bond Brita Eriksdotter	<i>Fäbodgård</i> med slogar.
28	ƒ	unga Per Wester	Endast slogar.
30	G	Jut Anders Andersson	Endast slogar, men alldeles intill en fäbodgård (27 É).
32	H	brukspatron Clason	Endast slogar.
10	I	Arv Daniel Hansson i Arvet	Endast slogar.
10	Ɔ	Arv Anders Hansson i Arvet	Endast slogar.
10	L	Arv Karin Hansson i Arvet	Fäbodgård med slogar, delas med 26 Ð.
14	M	Nissar Erik Eriksson i Arvet	Endast slogar.

Skifteskartornas namnlista och huruvida de även ägde fäbodgård eller endast slogar.

Personer med röd stil ägde inte hus, utan hade bara ängsmarker (slogar).

Varje unik fäbodgård har blå text.

- Alla jordägare i Näset ägde också en andel i Ärteråsens eller Ore fäbodvall, med undantag av några få och mindre betydelsefulla personer, nämligen Knuts Mats Olofsson (Ta) och Jörgen Christoffer Jernberg (Xa).
- Ärteråsen bestod av 23 andelar med både fäbodgårdar och slogar samt 13 andelar med enbart slogar.

- Tre fäbodgårdar var samägda, varav två var delade mellan två ägare som hade hälften var, medan den tredje ägdes av fem syskon, så det fanns 17 fäbodgårdar i Ärteråsen.
- Boende i Arvet som ägde en andel i Ärteråsen hade inga fäbodgårdar, endast slogor. Dock med undantag av Arv Karin Hansdotter som samägde en fäbodgård med Arv Hans Hansson. Den sistnämnde kallas "Hans Hansson i Näset", men han bodde i Arvet.

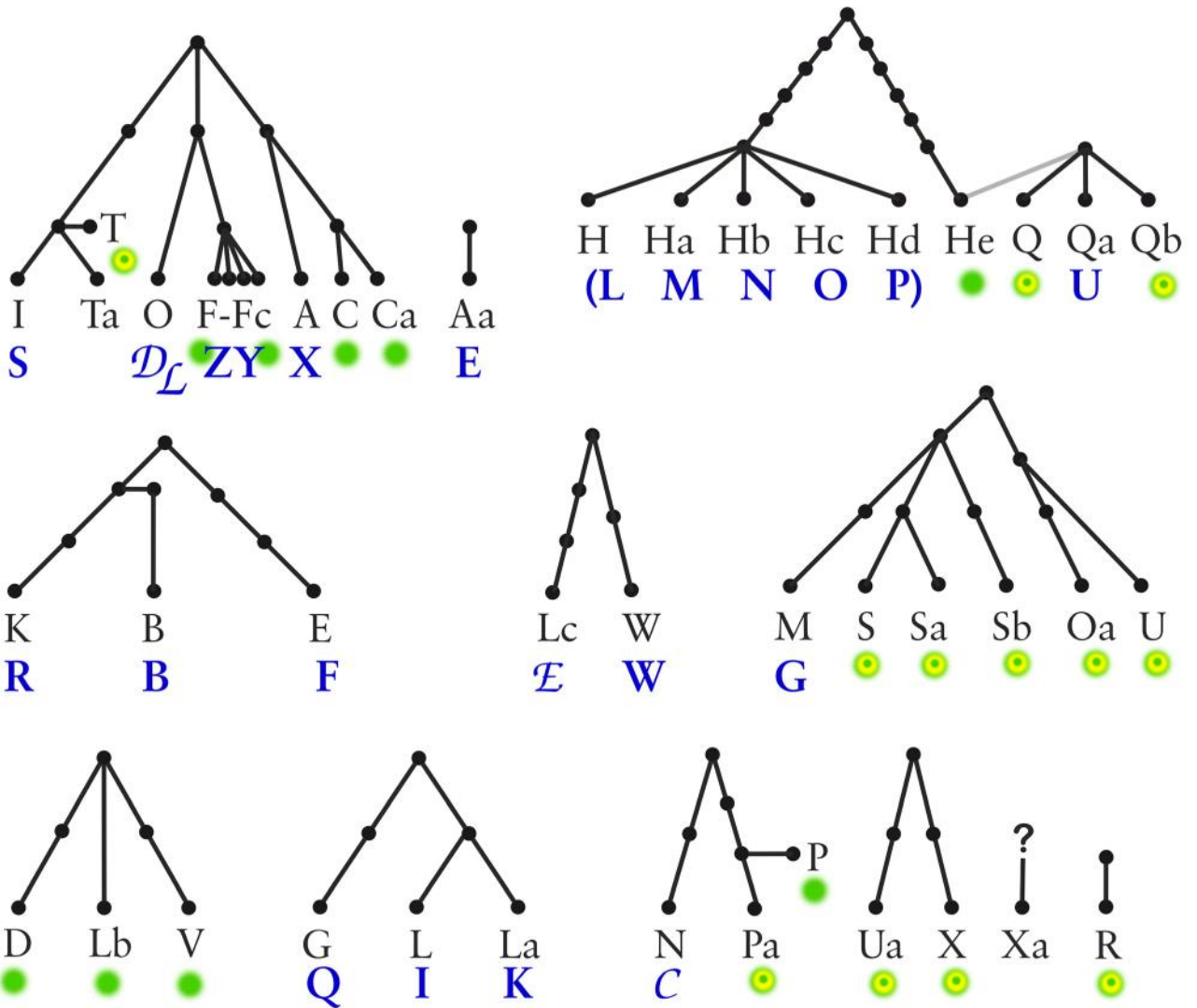

Ägarna av byn Näset på 1820-talet och släktskapsförgreningar (enligt ovan), samt deras ägande i Ärteråsen. Bokstäver med blå stil avser dem som även ägde fäbodgård, grön prick avser dem som bara ägde slogor, grön prick med gul cirkel avser dem som ägde slogor vid Ore fäbodvall. Endast två personer (Ta, Xa) saknade ett ägande vid Ärteråsens och Ore fäbodvallar.

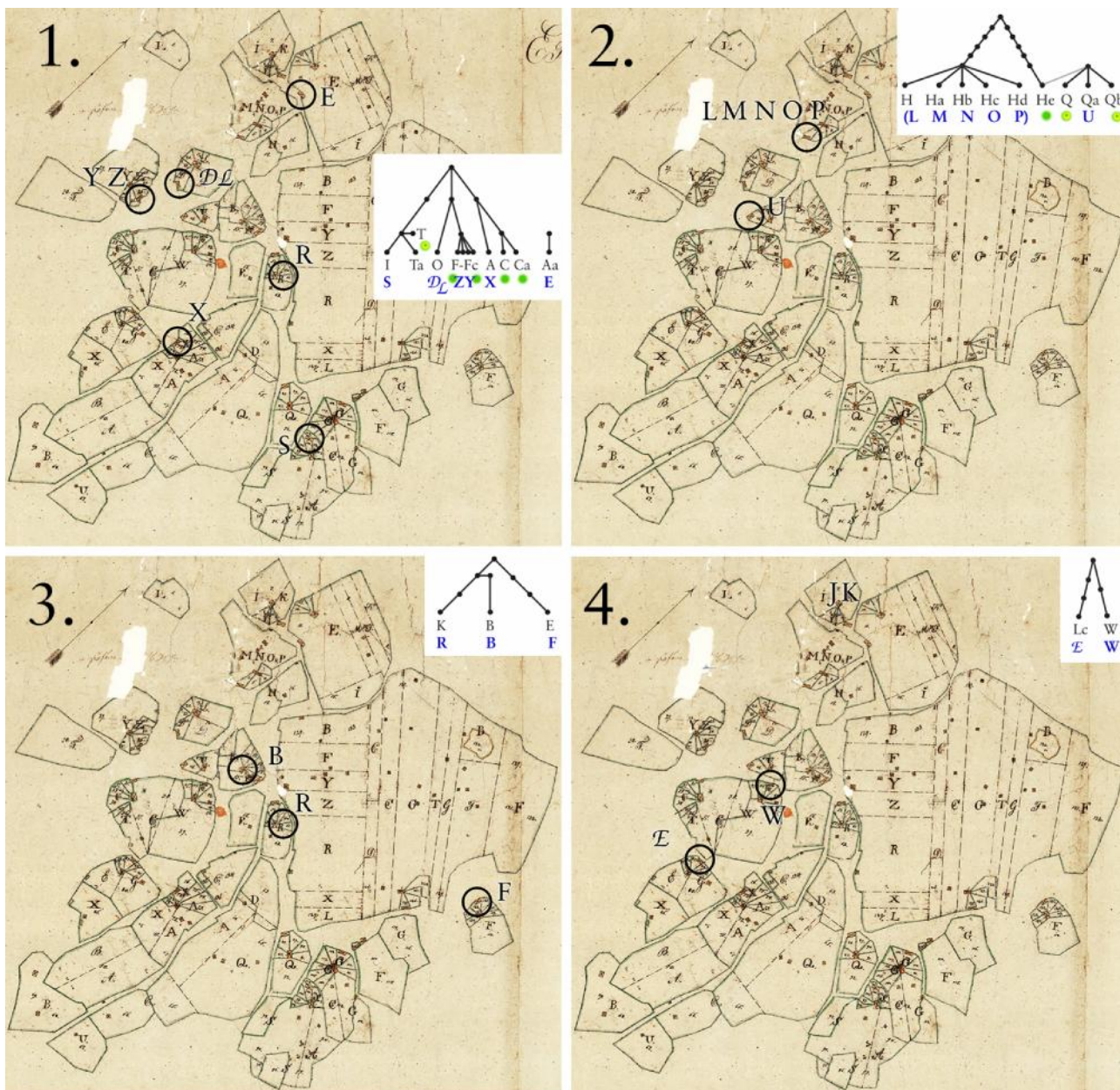

Ärteråsens fäbodgårdar grupperade efter samma princip som Näsets by, där ägare som är närbesläktade och härstammar från samma förfäder har slagits samman. Grupp 1-4.

1. Spridningen och åldern på deras gemensamma förfäder antyder att fäbodgårdarna var väl utspridda redan i början av 1700-talet.

2. De två familjerna hade en avlägsen stamfader på 1600-talet. Se mer ovan, under Näsets gårdar nr 6.

3. Dessa tre fäbodgårdar bör ha funnits sedan början av 1700-talet, men bara en av dem bör vara äldre.

4. Båda dessa fäbodgårdar bör ha funnits sedan början av 1700-talet, men bara en av dem bör vara äldre.

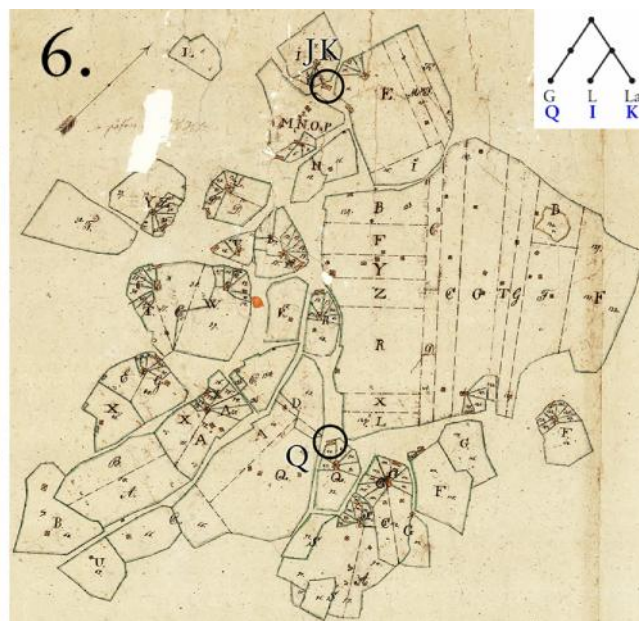
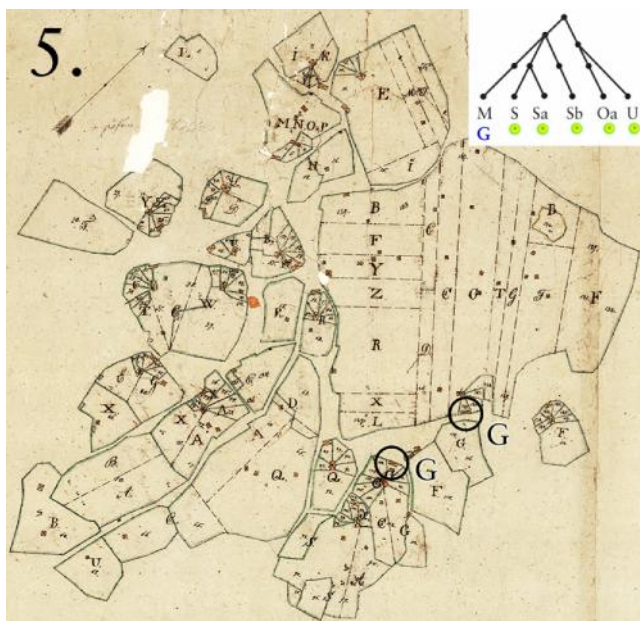

Ärteråsens fäbodgårdar grupperade efter samma princip som Näsets by, där ägare som är närbesläktade och härstammar från samma förfäder har slagits samman. Grupp 5-7.

5. Trots stor förgrening och många hemmansklyvningar var det bara en enda av ättlingarna som ägde hus på fäboden, samt två fäbodgårdar dessutom.

6. Möjligen har fäbodgården i norr tillkommit under mitten av 1700-talet, medan den i söder åtminstone går tillbaka till början av 1700-talet.

4) Näsets husförhörslängder 1690-1815

Allmänt

Nedan återges de boende i Näset åren 1690-1825 enligt husförhörslängderna. Vissa komplement från andra kyrkböcker finns angivna inom parentes. Vad som inte ingår i denna sammanställning är exempelvis informationen som finns i kyrkoräkenskaperna och mantalslängderna.

Rubriker i blått

- Uppgifterna är sorterat efter storskiftets beteckningar för andelarna i Näsets by på 1820-talet, som angavs med löpnummer och bokstav. Därtill ingår ägarens namn i rubriken.
- Om ägaren innehade en andel av Ärteråsens fäbodvall har dess beteckning angivits inom parentes. Några ägare innehade istället en andel i Ore fäbodvall och då är det angivet inom parentes.
- Om flera ägare är nära släkt och har samma förfäder efter år 1690, har dessa lagts samman i en gemensam grupp som fått lika många rubrikader som ägare.

Gruppering

- Uppgifterna från husförhörslängderna är grupperade enligt böckernas perioder.
- **OBS Husförhörslängden som kallas 1700-1720 börjar rätteligen runt 1709 samt är uppdelad i en äldre och en yngre del.**
- Ibland är även gårdsnumret angivet inom parentes, men dessa nummer ändrades tämligen ofta vid skifte av volym när en ny längd påbörjades.

Textinnehåll

- Det som medtagits i texten är personnamn, släktskapsförhållanden, födelseår, viktiga notiser såsom årtal för vigsel och när de dog.
- Avbrott av olika slag, där personernas släkt inte går att följa framåt eller bakåt, är markerat med rad av korta streck. Om de trots att går att följa, men på helt annat ställe i redovisningen, finns hänvisning av något slag.
- Personer som finns med i två åtskilda avsnitt är emellanåt skrivna med fetstil och understreck för att lättare hitta varifrån de kommer och var de sedan fortsätter.
- Även ägare av gård i Näset har skrivits med fetstil, understreck samt med blå färg.

Karta 1(a)

1 A (22 X)	Jut Erik Jönsson
3 C (1 A)	Jut Erik Andersson
3 Ca (30 G)	Jut Anders Andersson
6 F (25 Y)	Bränd Erik Eriksson
6 Fa (25 Z)	Bränd Anders Eriksson
6 Fb (25 A)	Juganer Anders Andersson
6 Fc (26 B)	Bränd Kerstin Eriksdotter
9 I (27 E)	Juganer Erik Andersson
14 O (26 D)	Arv Hans Hansson (i Arvet)
19 T (24 i i Ore f.)	MatsOls Olof Matsson
19 Ta (- - -)	Knuters Mats Olofsson

Från 1679 - se M&H 10a

Per & Erik Olofssöner (1679-1688), endast Per Olofsson (1689-1690)
Erik Olofsson (1690)

1690-1701:

änkefru Kerstin (1621) dog 1691: vid pass 70 år
son Peder Olofsson
hustru Anna Eriksdotter

1702-1703: (se no 4 tidigare)

Jut Erik Olofsson
hustru Anna Eriksdotter
son Erik Eriksson

1704-1707:

Jut Erik Olofsson dog 1706-1707
hustru Anna Eriksdotter
son Erik Eriksson
dotter Kerstin

1700-1720:

Jut Erik Eriksson 1682
hustru Kerstin Eriksdotter 1687
son Anders Eriksson 1711

1721-1739:

Jut Erik Eriksson 1682
hustru Kerstin Eriksdotter 1687
son Anders Eriksson 1711
sonhustru Anna Jönsdotter 1713
sonson Erik 1734

1740-1750:

Jut Erik Eriksson 1682
hustru Kerstin Eriksdotter 1687
son Anders Eriksson 1711
sonhustru Anna Jönsdotter 1713
deras barn
Erik 1734

Anders	1738	
Anna	1740	
Jöns	1745	
Mikael	1748	dog 1748
<u>1751-1771:</u>		
Jut Erik Eriksson	1682	
<i>hustru</i> Kerstin Eriksdotter	1687	dog (1751-1771)
<i>son</i> Anders Eriksson	1711	
<i>sonhustru</i> Anna Jönsdotter	1713	dog 1753
<i>deras barn</i>		
Erik	1734	
Anders	1738	
Anna	1740	
Jöns	1745	
<i>pigan</i> Margreta Olofsdotter		
<i>pigan</i> Margreta Persdotter	1749	
<i>pigan</i> Carin Persdotter		
<i>pigan</i> Anna Eriksdotter		
<u>1775-1784: (21)</u>		
<i>(måg)</i> Anders Eriksson	1739	gifta 1762
<i>hustru</i> Anna Andersdotter	1740	gifta 1762
<i>barn</i>		
Anna	1763	
Margreta	1774	
Erik	1777	dog ung (född i Näset)
Anders	1779	
Brita	1782	
<u>1775-1784: (1)</u>		
Bränd Anders Andersson	1738	
<i>hustru</i> Kerstin Hansdotter	1736	
<i>barn</i>		
Anders	1757	
Erik	1759	
Kerstin	1761	
Anna	1763	
Erik	1775	
<u>1775-1784: (20)</u>		
Jut Erik Eriksson	1682	dog 1774
<i>son</i> Anders Eriksson	1711	gifta 1762
<i>sonhustru</i> Brita Ingelbretsdotter	1718	gifta 1762
<i>sonson</i> Jöns	1745	gifta 1773
<i>(sonsons) hustru</i> Anna Eriksdotter	1748	gifta 1773
<i>deras barn</i>		
Erik Jönsson	1774	
Anna Jönsdotter	1779	
Anders Jönsson	1782	
<u>1786-1795: (8)</u>		
<i>(måg)</i> Bilk Anders Eriksson	1739	gifta 1762
<i>hustru</i> Anna Andersdotter	1740	gifta 1762
<i>barn</i>		
Margreta	1774	
Brita	1782	

1786-1795: (27)

Bränd Anders Andersson	1738	gift 1759
<i>hustru</i> Kerstin Hansdotter	1736	gift 1759

*barn*Kerstin

	1761	gift 1792 (med Arv Hans Hansson i Arvet , de bodde i Arvet nr 10, han dog 1829)
--	------	--

Anna	1763	till Bollnäs 1778, dog 1794
------	------	-----------------------------

Erik	1775	
------	------	--

1786-1795: (1)

Jut Anders Eriksson	1711	gifta 1762, dog 1789
---------------------	------	----------------------

<i>hustru</i> Brita Ingelbretsdotter	1718	gifta 1762, dog under denna tid
--------------------------------------	------	---------------------------------

1786-1795: (2)

Jut Jöns Andersson	1745	gifta 1773
--------------------	------	------------

<i>hustru</i> Anna Eriksson	1748	gifta 1773
-----------------------------	------	------------

barn

Erik Jönsson	1774	
--------------	------	--

Anna Jönsdotter	1779	
-----------------	------	--

Anders Jönsson	1782	
----------------	------	--

1796-1805: (1)

Jut Jöns Andersson	1745	gifta 1773
--------------------	------	------------

<i>hustru</i> Anna Eriksson	1748	gifta 1773, dog 180 ...(?)
-----------------------------	------	----------------------------

barn

Anna Jönsdotter	1779	
-----------------	------	--

Anders Jönsson	1782	
----------------	------	--

<u>Erik Jönsson</u>	1774	
---------------------	------	--

<i>sonhustru</i> Anna Carlsdotter	1774	(hustru till Erik)
-----------------------------------	------	--------------------

1796-1805: (7)

(måg) Bilk Anders Eriksson	1739	gifta 1762
----------------------------	------	------------

<i>hustru</i> Anna Andersdotter	1740	gifta 1762
---------------------------------	------	------------

barn

Brita	1782	
-------	------	--

Margreta	1774	gift 1798
----------	------	-----------

<i>måg</i> Blecko Hans Hansson	1769	gift 1798
--------------------------------	------	-----------

deras barn

Anna	1799	
------	------	--

1796-1805: (25)

Bränd Anders Andersson	1738	gift 1759
------------------------	------	-----------

<i>hustru</i> Kerstin Hansdotter	1736	gift 1759, kallas ofärdig
----------------------------------	------	---------------------------

barn

Erik	1775	gift 1796
------	------	-----------

<i>sonhustru</i> Anna Matsdotter	1774	gift 1796
----------------------------------	------	-----------

deras barn

Erik Eriksson	1799	
---------------	------	--

Anders	1802	dog 1804
--------	------	----------

Kerstin	1805	
---------	------	--

1806-1815: (1) - denna sida saknas och har nedan ersatts med: 1816-1823: (1)

Jut Anders Jönsson	1782	
--------------------	------	--

<i>hustru</i> Anna Eriksson	1784	
-----------------------------	------	--

barn

<u>Erik Andersson</u>	1812	
-----------------------	------	--

<u>Anders Andersson</u>	1815	
-------------------------	------	--

<i>svärfader</i> Erik Persson	1753	kom från nr 17 år 1819
<i>svärmoder</i> Margreta Henriksdotter	1755	kom från nr 17 år 1819
<u>1806-1815: (7)</u>		
Bilk Anders Eriksson	1739	gifta 1762, dog 1815
<i>hustru</i> Anna Andersdotter	1740	gifta 1762, kallas svagsint
<i>barn</i>		
Brita	1782	gift till nr 5 i byn
<u>1806-1815: (22)</u>		
Joh. Snills änka Margreta Carlsdotter	1757	född i Dalen, gift 1785, kom 1798 från Furudal, till Dalbyn c.1807
Jut Erik Jönsson	1774	född i Näset nr 1, gift 1812
<i>hustru</i> Anna Gudmundsdotter	1770	född i Dalbyn, gift 1812
<u>1806-1815: (25)</u>		
Bränd Anders Andersson	1738	gift 1759
<i>hustru</i> Kerstin Hansdotter	1736	gift 1759, kallas ofärdig, dog 1808
<i>barn</i>		
Bränd Erik Andersson	1775	gift 1796 (dog 1834)
<i>sonhustru</i> Anna Matsdotter	1774	gift 1796 (dog 1840)
<i>deras barn</i>		
<u>Anna Eriksson</u>	1798	gift 1826 med Juganer Anders Andersson
<u>Erik Eriksson</u>	1799	
<u>Kerstin Eriksson</u>	1805	
<u>Anders Eriksson</u>	1807	
Brita	1811	(dog 1817)
Sara	1815	(dog 1817)

===== Nedan berörs grenarna till I, T, Ta

Från 1642 - se M&H 1ab

Ett löst antagande att Kerstin är dtr till Lars Larsson, i så fall:
Måge Lasse (1642), Lars Larsson (1643-1673), hustrun (1674), änkan (1675)
Nils Larsson (1676-1690)

1690-1701: (9)

Hans Jönsson
hustru Kerstin Larsdotter
Margreta efter 1695

1702-1707: (10)

Hampus Hans Jönsson
hustru Kerstin Larsdotter
barn
Margreta Hansdotter
Kerstin Hansdotter dog 1705

1700-1720: (10)

Hampus Hans Jönsson 1658
hustru Kerstin Larsdotter 1663
barn
Margreta 1683
Anna 1697
Hans 1700

Lars	1703	
Kerstin	1705	
<u>1721-1739: (10)</u>		
Hampus Hans Jönsson	1658	dog 1722
<i>hustru</i> Kerstin Larsdotter	1663	dog 1736
<i>barn</i>		
Margreta	1683	dog 1722
<u>Anna Hansdotter</u>	1697	(se nedan, nästa avsnitt)
<i>måg</i> Mats Matsson		
<i>deras barn</i>		
Anna Matsdotter	1730	
Margreta Matsdotter	1731	
Hans Matsson	1734	
Kerstin Matsdotter	1736	
Hans Hansson	1700	flyttade till Näset no 15
<i>sonhustru</i> Brita Eriksson	1684	flyttade till Näset no 15
Lars Hansson	1703	
<i>sonhustru</i> Kerstin Hansdotter		från Norrboda
<i>deras barn</i>		
Hans Larsson	1726	dog 1726
Kerstin Larsdotter	1729	
Kerstin	1705	dog 1722
<u>1740-1750:</u>		
Lars Hansson	1703	dog (1746-1750)
<i>hustru</i> Kerstin Hansdotter	1689	
<i>barn</i>		
<i>dotter</i> Kerstin Larsdotter	1729	
<i>måg</i> Hindrik Hindriksson		vid Östansjö, gift med Karin
<i>dotter</i> Karin	1747	gift med Hindrik
Ella Matsdotter	1656	dog 1738 (tidigare under 17 R)
<u>1751-1771:</u>		
Kerstin Hansdotter	1689	dog 17 ...
<i>måg</i> Hindrik Hindriksson	1720	
<i>dotter</i> Karin Andersdotter	1747	
<i>måg</i> Anders Eriksson	1744	
<i>dotter</i> Kerstin Larsdotter	1729	dog 1759
<i>döttrarnas barn</i>		
Margreta	1755	
Kerstin	1758	
Anna	1768	
Kerstin	1770	
Erik	1773	
<u>1775-1784: (9)</u>		
<i>änkan</i> Karin Hindriks	1747	Karin Andersdotter (se ovan)
<i>hennes barn</i>		
Kerstin	1758	
Anna	1768	
<u>1786-1795: (13)</u>		
Hindriks <i>eller</i> Rut		(bodde egentligen i Dalen, senast från 1786)
Mats Persson	1761	född i Dalen, gift 1786
<i>hustru</i> Anna Andersdotter	1768	gift 1786

1786-1795: (14)

<i>svärmoder änka</i> Karin "Hindriks.d"	1747	
<i>änkan modern</i> Kerstin Eriksdotter	1724	gift 1744
Jut Erik Andersson	1734	gift 1756
<i>hustru</i> Margreta Matsdotter	1731	gift 1756
<i>barn</i>		
Anna Eriksdotter	1758	gift 1783 (med nedanstående)
<i>måg</i> (MatsOls) Olof Matsdotter	1753	gift 1783 (se mer längre ner)
<i>deras barn</i>		
Anna	1783	
Karin	1786	
Margreta	1788	
Kerstin	1793	
<i>svägerska</i> Kerstin Matsdotter	1736	
<i>hennes barn</i>		
Anna Maria	1779	

1796-1805: (12)

Rut Mats Persson	1761	född i Dalen, gift 1786, flyttade till Dalen
<i>hustru</i> Anna Andersdotter	1768	gift 1786, flyttade till Dalen
<i>svärmoder</i> Karin "Hindriks.d"	1747	flyttade till Dalen

1806-1815: (13)

Jut Erik Andersson	1734	gift 1756
<i>hustru</i> Margreta Matsdotter	1731	gift 1756, dog 1814
<i>måg</i> (Juganer) Erik Andersson	1777	gift 1803
<i>dotterdotter hustru</i> Anna Olofsdotter	1783	gift 1803 (dotter till måg Olof Matsson)
<i>deras barn</i>		
Anders Eriksson	1804	
Anna	1804	

1740-1750: (10)

<i>(måg)</i> Kohl Mats Matsson		
<i>hustru</i> Anna Hansdotter	1697	(se ovan, föregående avsnitt)
<i>barn</i>		
Anna	1730	till Hälsingland (överstruket), dog 1750
Margreta	1731	
Hans	1734	till Hälsingland
Kerstin	1736	
Lars	1740	tvilling, dog (1740-1749)
Mats	1740	tvilling, dog (1740-1749)
Karin	1741	

1751-1771: (10)

Kåhl Mats Matsson	1702	
<i>hustru</i> Anna Hansdotter	1697	
<i>barn</i>		
Anna	1730	till Hälsingland (överstruket), dog 1750
Hans	1734	till Hälsingland
Kerstin	1736	
Karin	1741	
<i>måg</i> Erik Andersson	1734	
<i>dotter hustru</i> Margreta Matsdotter	1731	
<i>deras barn</i>		
Anna Eriksdotter	1758	

Anders Eriksson	1764	
Erik Eriksson	1767	dog 1768
<u>1775-1784: (10)</u>		
<i>svärfader</i> Mats	1702	dog 1784
<i>måg</i> Jut Erik Andersson	1734	
<i>dotter hustru</i> Margreta Matsdotter	1731	
<i>deras barn</i>		
Anna	1758	
<i>måg</i> Olof Matsson	1753	
<i>deras barn</i>		
Anna	1783	
Karin	1786	
<u>1786-1795: (14)</u>		
Jut Erik Andersson	1734	gift 1756
<i>hustru</i> Margreta Matsdotter	1731	gift 1756
<i>barn</i>		
Anna Erikdotter	1758	gift 1783
<i>måg</i> Olof Matsson	1753	gift 1783
<i>deras barn</i>		
Anna	1783	
Karin	1786	
Margreta	1788	
Kerstin	1793	
<i>svägerska</i> Kerstin Matsdotter	1736	
<i>hennes dotter</i> Anna Maria	1779	oäkta
<u>1796-1805: (13)</u>		
Jut Erik Andersson	1734	gift 1756
<i>hustru</i> Margreta Matsdotter	1731	gift 1756
<i>barn</i>		
Anna Erikdotter	1758	gift 1783
<i>måg</i> Olof Matsson	1753	gift 1783
<i>deras barn</i>		
Anna Olofsdotter	1783	gift 1803 (med Erik nedan)
Karin	1786	
Margreta	1788	
Kerstin	1793	
Brita	1797	(gift 1818, se 1824-1833 Östansjö, nedan)
<i>måg</i> Erik Andersson		gift 1803 (med Anna ovan)
<i>deras barn</i>		
Anders Eriksson	1804	
<i>svägerska</i> Kerstin Matsdotter	1736	dog c.1802
<i>hennes dotter</i> Anna Maria	1779	oäkta, till Näset no 5
<u>1806-1815: (13)</u>		
Jut Erik Andersson	1734	gift 1756
<i>hustru</i> Margreta Matsdotter	1731	gift 1756, dog 1814
<i>dotterdotter</i>		
Anna Olofsdotter	1783	gift 1803
<i>måg</i> Erik Andersson	1777	gift 1803
<i>deras barn</i>		
Anders Eriksson	1804	
Anna	1806	
<u>1806-1815: (13 som är struket och ändrat till 24)</u>		
MatsOls Olof Matsson	1753	gift 1783, till nr 24 (dog 1833)

<i>hustru</i> Anna Eriksson	1758	gift 1783
<i>deras barn</i>		
Margreta	1788	
Kerstin	1793	till nr 19 i byn
Brita Olofsdotter	1797	
<u>1816-1823: (24)</u>		
MatsOls Olof Matsson	1753	gift 1783
<i>hustru</i> Anna Eriksson	1758	gift 1783, (dtr till Jut Erik Andersson nedan)
<i>deras barn</i>		
<u>Brita Olofsdotter</u>	1797	gift 1818 till Östansjö, se nedan)
<i>svärfader</i> Jut Erik Andersson	1734	från nr 13, dog 1822 (se <u>9 I</u>)
<u>1824-1833: (24)</u>		
<u>MatsOls Olof Matsson</u>	1753	gift 1783, dog 1833
<i>hustru</i> Anna Eriksson	1758	gift 1783
<u>1824-1833 (OBS! = Östansjö 33):</u>		
<u>Knuters Mats Olofsson</u>	1790	gift 1818, från Östansjö
<i>hustru</i> <u>Brita Olofsdotter</u>	1797	gift 1818, kom från Näset 24, (dtr till Olof Matsson och Anna Eriksson, se ovan)
<i>barn</i>		
Anders	1820	
Anna	1820	
(<i>styvmoder?</i>) Anna Matsdotter	1763	dog 1827
<i>styvbror</i> Jonas Persson	1804	dog 1826

Karta 1(b)

1 Aa (4 E)

Staffas Mats Eriksson

Från 1679 - se M&H 10ab

Per & Erik Olofssöner (1679-1688), endast Per Olofsson (1689-1690)

Erik Olofsson (1690)

1690-1701:

Erik Olofsson

hustru Anna Eriksson

1702-1707: (se no 3 tidigare)

Jut Pers *hustru*

Anna Eriksson

dotter **Anna Persdotter**

(se nedan, två avsnitt nedåt)

Från 1683 - se M&H 12a

Per Persson (1683-1690), med brodern Erik (1686-1690)

1690-1701:

Peder Pedersson

hustru Karin Persdotter

1702-1707:

hustru Karin Persdotter *änka*
son Ivar Pedersdotter

1700-1720:

hustru Karin Persdotter *änka* 1660
son Ivar Pedersdotter 1687
dotter Karin Persdotter 1695

1721-1739:

hustru Karin Persdotter *änka* 1660 dog 1721
son Ivar Pedersdotter 1687 dog 1731
dotter **Karin Persdotter** 1695 ([se nedan](#))

[Från 1687 - se M&H 8a](#)

Mårten Larsson (1687-1690)

1690-1701:

Mårten Larsson
hustru Anna Jönsdotter

1702-1707: (7, se no 5 tidigare)

Mårten Larssons *änka*
hustru Anna Jönsdotter
Erik Mårtensson

1700-1720: (4)

Mårten Lars *änka* Anna Jönsdotter 1661
son Erik Mårtensson 1688
hustru **Anna Persdotter** 1685 ([se ovan, två avsnitt uppåt](#))
deras barn
Anna Eriksdotter 1713
Margreta Eriksdotter 1717
Kerstin Eriksdotter 1720

1721-1739:

änka Anna Jönsdotter 1661
son Erik Mårtensson 1688
hustru Anna Persdotter 1685 dog 1728
hustru Karin Persdotter 1695 från no 1
deras barn
sondotter Anna Eriksdotter 1713
sondotter Margreta Eriksdotter 1717
sondotter Kerstin Eriksdotter 1720
sonson Erik Eriksson 1724 dog 1724
sondotter Brita Eriksdotter 1726
sondotter Karin Eriksdotter 1731
son(son) Erik 1734

1740-1750:

modern hustru Anna Jönsdotter 1661 dog 1738
Erik Mårtensson 1688
hustru **Karin Persdotter** 1695 dog 1742 ([se ovan](#))
barn
Anna 1713 till Hälsingland
Margreta 1717
Kerstin 1720 till Hälsingland

Brita	1726	till Hälsingland
Karin	1731	
Erik	1734	
<u>1751-1771:</u>		
Erik Mårtensson	1688	
<i>barn</i>		
Anna	1713	
Margreta	1717	
Kerstin	1720	dog i Hälsingland 1753
Brita	1726	
Karin	1731	
Erik	1734	
<i>hustru</i> Brita Nilsson	1740	
<i>deras barn</i>		
Erik	1761	
Carin	1764	
Nils	1770	
<u>1775-1784: (5)</u>		
Staffas Erik Eriksson	1734	
<i>hustru</i> Brita Nilsson	1740	
<i>barn</i>		
Erik	1761	
Karin	1764	
Nils	1770	
Mats	1778	
Brita	1781	
<u>1786-1795: (5)</u>		
Staffas Erik Eriksson	1734	gift 1759 och 1794
<i>hustru</i> Brita Nilsson	1740	gift 1759 (dog senast 1794)
<i>barn</i>		
Erik	1761	
Karin	1764	
Nils	1770	
Mats	1778	
Brita	1781	
Anna	1786	
<i>änkan</i> Brita Persdotter	1754	gift 1794, från Venjan
<u>1796-1805: (4)</u>		
Staffas Erik Eriksson	1734	gift 1759, dödad av ett fällt träd i skogen
<i>hustru</i> Brita Persdotter	1754	gift 1794, från Venjan
<i>barn</i>		
Nils	1770	
Mats	1778	gift med Karin nedan
Brita	1781	
Anna	1786	
Margreta	1796	
<i>sonhustru</i> Karin Eriksson		gift med Mats ovan
<i>deras barn</i>		
Erik	1805	
<u>1806-1815: (4)</u>		
Staffas Mats Eriksson	1778	gift 1804
<i>hustru</i> Karin Eriksson		gift 1804
<i>deras barn</i>		

Erik	1805	
Mats	1810	
<i>hans systrar</i>		
Brita Eriksdotter	1781	till Alfta 1807
Margreta Eriksdotter	1796	
<i>hans moder änkan</i> Brita Persdotter	1754	gift 1794, från Venjan

Karta 2

2 B (2 B)	Elias Erik Eriksson
5 E (5 F)	Stor Anders Andersson
10 K (12 R)	Elias Eriksson

Från 1678 - se M&H 5a

Lars Larsson (1678-1690), med systerson (1679), med brodern Anders (1684-1690)

1690-1701: (12)

Lars Larsson	nämnd endast åren 1690-94
<i>hustru</i> Kerstin Jönsdotter	
<i>son</i> Lars Larsson	nämnd efter 1695
<i>sonhustru</i> Kerstin	nämnd efter 1695

1702-1703:

Måg *hustru* Kerstin Jönsdotter
dotter Anna Larsdotter

1704-1707:

Måg *hustru* Kerstin Jönsdotter
dotter Anna Larsdotter
Jöns Larsson

1700-1720:

Måg <i>hustru</i> Kerstin Jönsdotter	1660
<i>son</i> Lars Larsson	1696
<i>sonhustru</i> Malin Eriksdotter	169(lucka)
<i>deras barn</i>	
Erik Larsson	1721

1721-1739:

Måg <i>hustru</i> Kerstin Jönsdotter	1660	
<i>son</i> Lars Larsson	1696	
<i>sonhustru</i> Malin Eriksdotter	169 ... (lucka i texten)	
<i>deras barn</i>		
Erik Larsson	1721	dog 1722
Lars Larsson	1723	dog 1724
Kerstin Larsdotter	1726	
Brita Larsdotter	1729	

1740-1750:

<i>hustru</i> Kerstin Jönsdotter	1660	dog 1742
<i>son</i> Lars Larsson	1696	
<i>sonhustru</i> Malin Eriksdotter	1698	
<i>deras barn</i>		
Kerstin Larsdotter	1726	

Brita Larsdotter	1729	
<u>1751-1771:</u>		
Lars Larsson	1696	dog 1770
<i>hustru</i> Malin Eriksdotter	1698	dog 1767
<i>barn</i>		
<i>måg</i> (Börs) Anders Andersson	1724	(gift med Kerstin Larsdtr, omgift med Kerstin Persdtr)
<i>(dotter hustru)</i> Kerstin Larsdotter	1726	dog 1764
<i>hustru</i> Kerstin Persson	1733	(gift efter 1764 med Börs Anders Andersson)
<i>deras barn</i>		
Anders	1757	
Erik	1759	
<i>måg</i> (Elias) Erik Eriksson	1725	(gift med nedanstående, Brita Larsdotter)
<i>(dotter hustru)</i> Brita Larsdotter	1729	(gift med ovannämnde, Erik Eriksson)
<u>1775-1784: (2)</u>		
Elias Erik Eriksson	1725	
<i>hustru</i> Brita Larsdotter	1729	dog 1784
<i>son</i> Erik	1762	
<i>hustru</i> Karin Persdotter	1760	
<i>deras barn</i>		
Elias	1785	
<u>1775-1784: (3)</u>		
Börs Anders Andersson	1724	(Han kallas Börs i mantalslängden från 1786, men Stor år 1767-1785. Företrädaren på gården är första hustruns föräldrar, Stor Lars Larsson och Malin.)
<i>(andra) hustru</i> Kerstin Persdotter	1733	gift 1756 (han föddes av Börs Anders Eriksson f.1698 och Ella Eriksdotter f.1696 d.1772 i Dalen nr 46/48)
<i>son</i> Erik	1759	gift efter 1764 (dtr till Per Larsson Örn f.1706 d.1762 och Karin Olofsdotter f.1705 d.1771 i Dalen nr 5)
<i>son</i> Anders	1757	gift 1780
<i>sonhustru</i> Kerstin Hindriks(dotter)	1758	gift 1780
<i>deras barn</i>		
Anders Andersson	1781	
<u>1786-1795: (3)</u>		
Elias Erik Eriksson	1725	gift 1753 och 1787
<i>hustru</i> Margreta Jönsdotter	1757	gift 1787
<i>son</i> Erik	1762	gift 1784
<i>hustru</i> Karin Persdotter	1760	gift 1784
<i>deras barn</i>		
Elias	1785	
Erik	1790	(barn till Elias Erik Eriksson och Margreta Jönsdotter)
<i>svägerska</i> Brita Persdotter	1753	
<u>1786-1795: (6)</u>		
Börs Anders Andersson	1724	gift 1766 (han dog under denna period)
<i>hustru</i> Kerstin Persdotter	1733	gift 1766
<i>son</i> Erik	1759	
<i>son</i> Anders	1757	gift 1780
<i>sonhustru</i> Kerstin Hindriks(dotter)	1758	gift 1780
<i>deras barn</i>		
Anders Andersson	1781	
<u>1796-1805: (2)</u>		
Elias Erik Eriksson	1725	gift 1787

hustru Margreta Jönsdotter 1757 gift 1787
sonson Elias 1785

1796-1805: (5)

Börs Anders Andersson 1757 gift 1780
hustru Kerstin Hindriksdotter 1758 gift 1780
deras barn
Anders Andersson 1781
modern änkan Kerstin Persdotter 1733 gift 1766

1806-1815: (5)

Börs Anders Andersson 1757 gift 1780
hustru Kerstin Hindriksdotter 1758 gift 1780
barn
(Stor) Anders Andersson 1781 gift 1807
sonhustru Brita Andersdotter 1782 gift 1807
deras barn
Erik Andersson 1811
modern änkan Kerstin Persdotter 1733 gift 1766

1806-1815: (12)

(Elias) **Elias Eriksson** 1785 gift 1806
hustru Margreta Olofsdotter 1788 gift 1806, från Näset
deras barn
Erik 1812

1806-1815: (2) - denna sida saknas och har nedan ersatts med: 1816-1823: (2)

moder Margreta Jönsdotter 1757 gift 1787
Elias Erik Eriksson 1790 gift 1816
hustru Anna Gudmundsdotter 1794 gift 1816
deras barn
Erik 1817

3 C (1 A)

3 Ca (30 G)

se under 1 A

Jut Erik Andersson

Jut Anders Andersson

Karta 3

4 D (3 C)

11 Lb (3 D)

21 V (28 F)

Petter Wester

Isak Andersson

unge Per (Larsson) Wester

1721-1739: (från 10 till 15 som var ett nytt nr)

måg Hans Hansson 1700 (hans föräldrar, se under 19 T)
hustru Brita Eriksdotter 1684 (hon var änka, men saknas i HFL åren innan i Ore sn)

1740-1750:

måg Hans Hansson 1700
hustru Brita Eriksdotter 1684

1751-1771:

måg Hans Hansson 1700
hustru Brita Eriksdotter 1684

hustru Anna Persdotter 1712
pigan Carin Hansdotter 1712

1775-1784: (4)

Måg *eller* Jugas Hans Hansson 1700

Petter Wester 1744
hustru Anna Kast 1741

barn
 Lars 1768
 Anna Lisa 1773
 Anders 1775
 Catharina 1778
 Petter 1781
 Isak 1785

1786-1795: (4)

masmästaren Petter Wester 1744 gift 1766
hustru Anna Kast 1741 gift 1766 född i Falun

barn
 Lars 1768 gift 1794
 Anna Lisa 1773
 Petter 1781
 Isak 1785
sonhustru Brita Johansdotter 1769 gift 1794

1796-1805: (3)

masmästaren Petter Wester 1744 gift 1766
hustru Anna Kast 1741 gift 1766 född i Falun

barn
 Anna Lisa 1773
 Petter 1781
 Isak 1785
 Lars 1768 gift 1794
sonhustru Brita Johansdotter 1769 gift 1794
deras barn

Johan Larsson Wester 1795
[Petter](#) 1798
 Daniel 1800
 Anders 180 ...

1806-1815: (3)

masmästaren Petter Wester 1744 gift 1766
hustru Anna Kast 1741 gift 1766 född i Falun

barn
[Petter Wester](#) 1781 gift 1807
sonhustru Margreta Matsdotter 1778 gift 1807, från Arvet

deras barn
 Per Johan 1808
smeden Björklunds änka Anna Lisa 1773
 son [Isak Andersson](#) 1806 1824 till no 6 (*enligt efterföljande kyrkböcker*)

5 E (5 F)

Stor Anders Andersson

se under 2 B

6 F (25 Y)

Bränd Erik Eriksson

6 Fa (25 Z)

Bränd Anders Eriksson

6 Fb (25 A)

Juganer Anders Andersson

6 Fc (26 B)

Bränd Kerstin Eriksdotter

se under 1 A

Karta 4

7 G (11 Q)

Blecko Hans Hansson

11 L (9 J)

Myr Erik Eriksson

11 La (9 K)

Brita Eriksdotter

Från 1670 - se M&H 7

Mats Olofsson (1670-1690)

1690-1701:

Mats Olofsson

hustru Kerstin Danielsdotter
son Mikael

nämns efter 1695

1702-1705:

hustru Kerstin Danielsdotter
Mikael Matsson

1706-1707:

hustru Kerstin Danielsdotter

1700-1720:

hustru Kerstin Danielsdotter
dotter Brita Matsdotter

1663

1697

1721-1739:

hustru Kerstin Danielsdotter
dotter Brita Matsdotter

1663

1697

måg Hans Hansson

1707

deras barn

Margreta

1729

Erik

1733

Kerstin

1736

dog 1737

dog 1736

1740-1750:

Blecko Hans Hansson

1707

hustru Brita Matsdotter

1697

barn

Margreta

1729

Kerstin	1736	
Hans	1740	
<u>1751-1771:</u>		
Myr Blecko Hans Hansson	1707	(överstruket)
<i>hustru</i> Brita Matsdotter	1697	dog 1752
<i>hustru</i> Margreta Erikdotter	1717	
<i>barn</i>		
Margreta	1729	
Kerstin	1736	(se nedan)
Hans	1740	(se nedan)
Anna Hansdotter	1756	(se nedan)
Blecko Hans Hansson	1740	(se ovan)
<i>hustru</i> Anna Knutsdotter	1742	
<i>barn</i>		
Brita	1763	
Karin	1767	
Hans	1769	
<i>måg</i> Bränd Anders Andersson	1738	
<i>hustru</i> Kerstin Hansdotter	1736	(se ovan)
<i>barn</i>		
Kerstin	1761	
Anna	1763	
Anders	1767	
<u>1775-1784: (23)</u>		
Blecko Hans Hansson	1740	
<i>hustru</i> Anna Knutsdotter	1742	
<i>barn</i>		
Brita	1763	
Karin	1767	
Hans	1769	
Erik	1774	dog ung
Anna	1777	dog ung
Anna	1779	
Erik	1782	
<u>1775-1784: (8)</u>		
Myr Hans Hansson	1707	gift 1753, dog 1778
<i>hustru</i> Margreta Erikdotter	1717	gift 1753
<i>måg</i> Erik Matsson	1751	
<i>dotter hustru</i> Anna Hansdotter	1756	(se ovan)
<i>deras barn</i>		
Karin	1777	
Anna	1779	
Margreta	1781	dog 1785
Kerstin	1785	
<u>1786-1795: (12)</u>		
Blecko Hans Hansson	1740	gift 1762, dog 1795 (sågs även ha dött 1806)
<i>hustru</i> Anna Knutsdotter	1742	gift 1762
<i>barn</i>		
Brita	1763	gift 1787
Karin	1767	
Hans	1769	
Anna	1779	

Erik	1782	
<u>1786-1795: (10)</u>		
<i>änka modern</i> Karin Andersdotter	1716	hans moder, dog 1795
<i>modern</i> Margreta Eriksson	1717	hennes moder, gift 1753, änka 1778
Myr Erik Matsson	1751	gift 1774
<i>hustru</i> Anna Hansdotter	1756	gift 1774
<i>barn</i>		
Karin	1777	kallas ofärdig
Anna	1779	
Kerstin	1785	
Margreta	1788	
Erik Eriksson	1793	
<u>1796-1805: (11)</u>		
<i>änkehustru</i> Anna Knutsdotter	1742	gift 1762
<i>barn</i>		
Karin	1767	gift till Arvet
Hans	1769	gift 1798
<i>sonhustru</i> Margreta Andersdotter	1794	gift 1798
<i>deras barn</i>		
Anna	1799	
Anna Hansdotter	1779	(struken)
Erik Hansson	1782	
<i>sonsöner</i>		
Erik Hansson	1802	
Anna Hansdotter		(struken)
Hans	1805	
<u>1796-1805: (9)</u>		
Myr Erik Matsson	1751	gift 1774
<i>hustru</i> Anna Hansdotter	1756	gift 1774, dog 1798
<i>barn</i>		
Karin	1777	
Anna	1779	
Kerstin	1785	
Margreta	1788	
Erik	1793	
Brita	1798	
<i>modern</i> Margreta Eriksson	1717	hennes moder, gift 1753, änka 1778, dog 1800
<u>1806-1815: (9)</u>		
Myr Erik Matsson	1751	gift 1774, dog 1813
<i>barn</i>		
Anna	1779	
Kerstin	1785	
Margreta	1788	till Jämtland
Erik Eriksson	1793	
Brita Eriksson	1798	
<u>1806-1815: (11)</u>		
Blecko Hans Hansson	1740	gift 1762, dog 1806 (sägs även ha dött 1795)
<i>änkehustru</i> Anna Knutsdotter	1742	gift 1762, dog 1806
<i>barn</i>		
Erik	1782	
Hans Hansson	1769	gift 1798 (dog 1846)
<i>sonhustru</i> Margreta Andersdotter	1774	gift 1798 (levde ännu 1850)

<i>deras barn</i>	
Anna	1799
Erik	1802
Hans Hansson	1805
Anders	1807
Jonas	1811
Greta	1814

Karta 5(a)

8 H (10 L)	Nissar Jonas Eriksson
8 Ha (10 M)	Nissar Brita Eriksdotter
8 Hb (10 N)	Nissar Per Eriksson
8 Hc (10 O)	Nissar Karin Eriksdotter
8 Hd (10 P)	Nissar Anna Eriksdotter

Från 1670 - se M&H 1a

Måge Lasse (1642), [Lars Larsson](#) (1643-1673), hustrun (1674), änkan (1675)
[Nils Larsson](#) (1676-1690)

1690-1701:

Måg Nils Larsson	dog 1691
<i>hustru</i> Anna Eriksdotter	1690-94
Jon Nilsson	1695-99 i Helsingland

1702-1705:

Måg <i>hustru</i> Anna Eriksdotter	
<i>barn</i>	
Jon Nilsson	1706-1707 soldat, "borta"
<i>sonhustru</i> Anna Jönsdotter	

1700-1720:

Måg <i>hustru</i> Anna Eriksdotter	1643
<i>sonhustru</i> Anna Jönsdotter	1671
<i>hennes son</i> Nils Jonsson	1702

1721-1739:

Måg <i>hustru</i> Anna Eriksdotter	1643	dog 1726
<i>sonhustru</i> Anna Jönsdotter	1671	
<i>sonson</i> Nils Jonsson	1702	
<i>dennes hustru</i> Brita Matsdotter	1700	från Östersjö 40
<i>deras barn</i>		
Karin Nilsson	1725	dog 1726
Anna Nilsson	1727	
Karin Nilsson	1730	
Brita Nilsson	1733	
Kerstin Nilsson	1736	

1740-1750:

<i>hustru</i> Anna Jönsdotter	1671	dog 1745
Nils Jonsson	1702	
<i>hustru</i> Brita Matsdotter	1700	
<i>barn</i>		

Anna	1727	
Karin	1730	
Brita	1733	dog 1739
Kerstin	1736	
Brita	1740	
Jonas	1744	
<u>1751-1771:</u>		
Nils Jonsson	1702	dog 1759
<i>hustru</i> Brita Matsdotter	1700	
<i>barn</i>		
Kerstin Nilsson	1736	
Brita Nilsson	1740	
Jonas Nilsson	1744	
<i>sonhustru</i> Anna Tomasdotter	1738	(född i Arvet)
<i>måg</i> Erik Eriksson	1729	
<i>dotter</i> Karin Nilsson	1730	
<i>deras barn</i>		
Nils Jonsson	1764	
Jonas	1767	dog 1768
Brita	1769	
Jonas	1772	
<u>1775-1784: (7)</u>		
Nissas Jonas Nilsson	1744	
<i>hustru</i> Anna Tomasdotter	1738	
<i>barn</i>		
Nils	1764	
Brita	1769	
Jonas	1772	
<u>1786-1795: (11)</u>		
Nissas Jon Nilsson	1744	gift 1763
<i>hustru</i> Anna Tomasdotter	1738	gift 1763
<i>barn</i>		
Nils	1764	
Jonas	1772	
Brita	1769	gift 1790
<i>måg</i> Erik Persson	1763	gift 1790, från Arvet
<i>deras barn</i>		
Anna	1791	
Nils	1793	
Jonas	1796	
<u>1796-1805: (10)</u>		
Nissas Jon Nilsson	1744	gift 1763
<i>hustru</i> Anna Tomasdotter	1738	gift 1763
<i>dotter</i> Brita	1769	gift 1790
<i>måg</i> Erik Persson	1763	gift 1790, från Arvet
<i>deras barn</i>		
Anna	1791	
Nils	1793	
Jonas	1796	
Erik	1799	tvilling
Karin	1799	tvilling
Brita	1801	
Tomas	1804	

1806-1815: (10)

Nissas Jon Nilsson	1744	gift 1763
<i>hustru</i> Anna Tomasdotter	1738	gift 1763, dog 1809
<i>dotter</i> Brita Jonsdotter	1769	gift 1790
<i>måg</i> Erik Persson	1763	gift 1790 (han kom från Arvet)
<i>deras barn</i>		
<u>Anna</u>	1791	
Nils	1793	till Alfta 1813
<u>Jonas</u>	1796	till Alfta 1813
Erik	1799	tvilling
<u>Karin</u>	1799	tvilling
<u>Brita</u>	1801	
Tomas	1804	
Hans	1807	
<u>Petter</u>	1810	
Kerstin	1814	

Karta 5(b)

8 He (7 H)	Tillhed Erik Gudmundsson
16 Q (15 <i>b</i> i Ore f.)	Tillhed Gudmund Gudmundsson
16 Qa (15 U)	Tillhed Hans Gudmundsson
16 Qb (15 <i>l</i> i Ore f.)	Tillhed Karin Gudmundsdotter

1775-1784: (19 & Tillhed 1)

Tillhed Mats Persson	1725	gift 1750, dog 1791 *
<i>hustru</i> Karin Gudmundsdotter	1717	gift 1750, dog 1791 **
<i>barn</i>		
Gudmund	1752	gift 1777, kom från Tillhed
<i>hustru</i> Margreta Hansdotter		gift 1777, kom från Östansjö
<i>deras barn</i>		
Mats Gudmundsson	1778	(född i Tillhed)
Kerstin	1754	
Mats	1756	
<i>hustru</i> Margreta Olofsdotter	1755	från Dalbyn

* född av korpral Per Hansson Reen och Karin Eriksdotter i Dalen.

** född av Gudmund Persson och Kerstin Gudmundsdotter i Östansjö. Hennes bror bodde också i Tillhed; Jonas Gudmundsson, född 1 okt 1731 i Tillhed av Gudmund Persson och Kerstin Gudmundsdotter.

1786-1795: (19 & Tillhed 1)

Tillhed Mats Persson	1725	gift 1750, dog 1791, kyrkvård *
<i>hustru</i> Karin Gudmundsdotter	1717	gift 1750, dog 1791 **
<i>barn</i>		
Kerstin	1754	
Mats	1756	gift 1784
<i>hustru</i> Margreta Olofsdotter	1755	gift 1784
<i>deras barn</i>		
Margreta	1785	
Mats	1787	

Gudmund	1752	gift 1777, gift 1786
<i>hustru</i> Brita Hansdotter	1757	gift 1786, från Arvet
<i>hans/deras barn</i>		
Mats Gudmundsson	1778	född i Tillhed
Karin Gudmundsdotter	1787	
Gudmund Gudmundsson	1789	
Erik Gudmundsson	1791	dog 1791
Erik Gudmundsson	1793	
<u>1796-1805: (15)</u>		
Tillhed Gudmund Matsson	1752	gift 1777, gift 1786
<i>hustru</i> Brita Hansdotter	1757	gift 1786, från Arvet
<i>hans/deras barn</i>		
Mats Gudmundsson	1778	född i Tillhed, dog 1803
Karin Gudmundsdotter	1787	kallas ofärdig
Gudmund Gudmundsson	1789	
Erik Gudmundsson	1793	
Hans Gudmundsson	1796	
<u>1806-1815: (15)</u>		
Tillhed Gudmund Matsson	1752	gift 1777, gift 1786
<i>hustru</i> Brita Hansdotter	1757	gift 1786, från Arvet
<i>barn</i>		
Karin Gudmundsdotter	1787	kallas ofärdig
Gudmund Gudmundsson	1789	
Erik Gudmundsson	1793	
Hans Gudmundsson	1796	

9 I (27 £)

[Juganer Erik Andersson](#)

se under 1 A

10 K (12 R)

[Elias Eriksson](#)

se under 2 B

11 L (9 J)

[Myr Erik Eriksson](#)

11 La (9 K)

[Myr Erik Eriksson](#)

se under 7 G

11 Lb (3 D)

[Isak Andersson](#)

se under 4 D

Karta 6

11 Lc (27 E)
22 W (18 W)

Bond Brita Eriksdotter
Carles Carl Carlsson

Från 1642 - se M&H 2b

M&H 2a:

- Erik Olofsson (1642-1672)
- Erik Eriksson, soldat (1673-1676, 1679)
- Erik Fyrboll, soldat (1685-1686), änkan (1687-1690)
- HFL 1690 Lindorna 5: Erik Glads änka, döttrarna Malin och Anna
- HFL 1695 Lindorna 5: Erik Glads änka och dottern Anna
- HFL 1702 Backen 1: Erik Glads änkeh Anna, klockare Lars Hansson måg, h Malin Eriksdotter, h Anna Erikdotter
- HFL 1704 Backen 1: dito
- HFL 1706 Backen 1: Erik Glads änkeh Anna (dog 1706) , klockare Lars Persson (tidigare: Hanson), h [Malin Eriksdotter](#), h [Anna Erikdotter](#)

M&H 2b:

HFL 1710 Lindorna 6: Anders Persson f.1688 (av Per Andersson i Dalen), h [Anna Eriksdotter](#) f.1675 (av Erik Eriksson i Näset), barn: Per f.1714, Anna f.1716 d.1716, Anna f.1718

1700-1720: (Lindorna 6)

(Skräpp) Anders Persson	1688	
<i>hustru</i> Anna Eriksdotter	1675	
<i>barn</i>		
Per	1714	
Anna	1716	dog 1716
Anna	1718	

1721-1739: (Lindorna 6)

(Skräpp) Anders Persson	1688	
<i>hustru</i> Anna Eriksdotter	1675	dog 1738
<i>barn</i>		
Anna	1718	
Per	1714	
<i>sonhustru</i> Anna Gudmundsdotter		från Tillhed
<i>sondotter</i> Kerstin Persdotter	1736	

1740-1750:

(Skräpp) Anders Persson	1688	
<i>hustru</i> Anna Eriksdotter	1675	dog 1738
<i>(hustru)</i> Margreta Hansdotter	1705	(född av Hans Hansson och Margreta Hansdtr i Näset, gift med Anders Persson i Näset, hon dog 1790)
<i>barn</i>		
Anna Andersdotter	1718	gift till Orsa
Per Andersson	1714	
<i>sonhustru</i> Anna Gudmundsdotter	1708	
<i>deras barn</i>		
Kerstin Persdotter	1736	
Anders Persson	1739	
Anna Persdotter	1743	
Karin Persdotter	1746	
Margreta Andersdotter	1746	dog 1747
Karin Andersdotter	1748	

1751-1771: (no 18 & ~~19~~ 14)

Skräpp Anders Persson	1688	(namnet överstruket)
<i>hustru</i> Margreta Hansdotter	1705	
<i>dotter</i> Karin Andersdotter	1748	
<i>måg</i> Carl Carlsson	1737	
<i>deras barn</i>		
Margreta	1766	(dog ung?)
Carl	1769	(dog ung?)
Anders	1771	(dog ung?)

(<i>son</i>) Per Andersson	1714	
<i>hustru</i> Anna Gudmundsdotter	1708	dog 1751
<i>hustru</i> Anna Erikdotter	1719	
<i>barn</i>		
Anders	1739	
Anna	1743	
Karin	1746	
Petter	1749	dog 1752
Erik	1753	
Margreta	1756	
Brita	1759	

1775-1784: (24)

Skräpp Carl Carlsson	1737	
<i>hustru</i> Karin Andersdotter	1748	
<i>deras barn</i>		
Anna	1774	
Carl	1777	
Margreta	1780	
Anders	1782	
Karin	1785	
<i>svärmoder</i> Margreta Hansdotter	1705	

1775-1784: (14)

Skräpp <i>eller</i> Perros Per Andersson	1714	
<i>hustru</i> Anna Erikdotter	1719	
<i>barn</i>		
Brita	1759	
Erik	1753	
<i>hustru</i> Margreta Hindriksdotter	1755	
<i>deras barn</i>		
Anna	1784	

1786-1795: (19)

Skräpp Carl Carlsson	1737	gift 1764, kallas ofärdig
<i>hustru</i> Karin Andersdotter	1747	gift 1764
<i>barn</i>		
Anna	1774	
Carl	1777	
Margreta	1780	
Anders	1782	
Karin	1785	
Kerstin	1789	
<i>svärmoder</i> Margreta Hansdotter	1705	dog 1790

1786-1795: (18)

Per Andersson	1714	gift 1751
---------------	------	-----------

<i>hustru</i> Anna Eriksson	1719	gift 1751
<i>barn</i>		
Brita	1759	(gift 1787, se nedan)
Perros Erik Persson	1753	gift 1783
<i>hustru</i> Margreta Hindriksdotter	1755	gift 1783
<i>deras barn</i>		
Anna	1784	
Kerstin	1790	
<u>1786-1795: (18)</u>		
Bond Erik Matsson	1760	från Dalen, gift 1787
<i>hustru</i> Brita Persdotter	1759	gift 1787 (se ovan)
<i>deras barn</i>		
Anna	1792	
Margreta	1795	
<u>1796-1805: (17)</u>		
Perros Erik Persson	1753	gift 1783
<i>hustru</i> Margreta Hindriksdotter	1755	gift 1783
<i>deras barn</i>		
Anna	1784	
Kerstin	1790	
<i>modern änka</i> Anna Eriksson	1719	gift 1751, dog 1803
<u>1796-1805: (18)</u>		
Skräpp Carl Carlsson	1737	gift 1764, dog 1803
<i>hustru</i> Karin Andersdotter	1747	gift 1764
<i>barn</i>		
Anna Carlsdotter	1774	
Carl Carlsson	1777	gift 1804 (se nedan)
Margreta Carlsdotter	1780	gift och flyttat
Anders Carlsson	1782	
Karin Carlsdotter	1785	
Kerstin Carlsdotter	1789	
<i>sonhustru</i> Karin Olofsdotter	1786	gift 1804 (se ovan)
<i>deras barn</i>		
Anders	1805	
<i>svärmoder</i> Margreta Hansdotter	1705	dog 1790
<u>1796-1805: (27)</u>		
Bond Erik Matsson	1760	från Dalen, gift 1787
<i>hustru</i> Brita Persdotter	1759	från Näset, gift 1787
<i>barn</i>		
Erik	1788	
Anna	1792	
Margreta	1795	
Brita	1799	
Mats	1803	
<u>1806-1815: (17)</u>		
Perros Erik Persson	1753	gift 1783
<i>hustru</i> Margreta Hindriksdotter	1755	gift 1783
<i>deras barn</i>		
Anna	1784	gift till nr 1
Kerstin	1790	gift 1812 till nr 6
<u>1806-1815: (18)</u>		

<i>änkefru</i> Karin Andersdotter	1748	gift 1764, dog 1810
<i>barn</i>		
Kerstin Carlsdotter	1789	
(Carles) Carl Carlsson	1777	gift 1804
<i>sonhustru</i> Karin Olofsdotter	1786	gift 1804
<i>deras barn</i>		
Anders	1805	dog 1806
Anders	1807	
Anna	1808	
Karin	1810	dog 1811
Karin	1812	
Erik	1814	dog 1815
<u>1806-1815: (27)</u>		
Bond Erik Matsson	1760	från Dalen, gift 1787
<i>hustru</i> Brita Persdotter	1759	från Näset, gift 1787
<i>barn</i>		
Erik	1788	dog, soldat Tång
Anna	1792	
Margreta	1795	
Brita Eriksdotter	1799	
Mats	1803	kallas ofärdig och krympling

Karta 7

12 M (6 G)	Stinus Erik Gudmundsson
14 Oa (29 k i Ore f.)	Nils Lindström
18 S (21 g i Ore f.)	Hindrik Hindriksson
18 Sa (21 f i Ore f.)	Anders Berglund
18 Sb (23 h i Ore f.)	Anna Samuelsdotter
20 U (31 e i Ore f.)	Anders Jansson Trogen

===== Stinus Erik Gudmundssons fosterföräldrars härstamning

Från 1679 - se M&H 10a

- Per & Erik Olofssöner (1679-1688), endast [Per Olofsson](#) (1689-1690)
- [Erik Olofsson](#) (1690)
- HFL 1690 3: Kerstin änka (f.c.1621, dog 1691), sonen [Per Olofsson](#) (f.c.1650) med h Anna Eriksdotter
- HFL 1695 3: Per Olofsson (dog 1698) h Anna
- HFL 1702 4: Jut Pers h Anna Eriksdotter, dotter [Anna Persdotter](#)
- HFL 1704 4: dito
- HFL 1706 4: dito
- HFL 1710 13: Erik Eliasson f.1687 (av Elias Eriksson i Arvet), h [Anna Persdotter](#) f.1691, barn: Margreta f.1712, Per f.1715, Anna d.1719

1700-1720:

Erik Eliasson	1687
<i>hustru</i> Anna Persdotter	1691
<i>barn</i>	
Margreta	1712
Per	1715

Anna	1719	
<u>1721-1739:</u>		
Erik Eliasson	1687	
<i>hustru</i> Anna Persdotter	1691	
<i>barn</i>		
Margreta	1712	
Per	1715	
Anna	1719	
Karin	1722	
Erik Eliasson (?)	1725	
Brita	1728	
<u>1740-1750:</u>		
Erik Eliasson	1687	
<i>hustru</i> Anna Persdotter	1691	
<i>barn</i>		
Margreta	1712	dog 1737
Per	1715	gift
Anna	1719	
Karin	1722	
Erik	1725	
Brita	1728	
<u>1751-1771:</u>		
Erik Eliasson	1687	
<i>hustru</i> Anna Persdotter	1691	dog 1764
<i>barn</i>		
Anna	1719	
Karin	1722	(se nedan)
Erik	1725	
<i>sonhustru</i> Brita Larsdotter	1729	
<i>deras barn</i>		
Erik	1762	
<i>dotter hustru</i> Karin Erikdotter	1722	(se ovan)
(<i>måg</i>) Olof Mårtensson	1739	(Mårten Olofsson, född 1707 i Norrberkes sn, dog i Näset år 1773 efter tjänst vid Furudal)
<u>1775-1784: (22)</u>		
Olof Mårtensson	1739	gifta 1764
<i>hustru</i> Karin Erikdotter	1722	gifta 1764
(<i>hans</i>) <i>moder</i> Brita Jönsdotter	1708	flyttat till Furudal
<u>1786-1795: (7)</u>		
Olof Mårtensson	1739	gifta 1764
<i>hustru</i> Karin Erikdotter	1722	gifta 1764
(<i>hans</i>) <i>moder</i> Brita Jönsdotter	1708	dog 1795
<i>fosterson</i> Samuel Persson	1762	
<u>fosterson (Stinus) Gudmund Persson</u>	1753	(kom hit c.1785) gift 1786
<i>dennes hustru</i> Anna Andersdotter	1763	gift 1786
<i>deras barn</i>		
Erik Gudmundsson	1788	
Anna	1794	
<u>1796-1805: (6)</u>		
Olof Mårtensson	1739	gift 1764, dog 1807
<i>hustru</i> Karin Erikdotter	1722	gift 1764, dog 1797

<i>fosterson</i> Stinus Gudmund Persson	1753	gift 1786
<i>hustru</i> Anna Andersdotter	1763	gift 1786
<i>deras barn</i>		
Erik Gudmundsson	1788	
Anna Gudmundsdotter	1794	
<u>1806-1815: (6)</u>		
Stinus Gudmund Persson	1753	gift 1786, dog 1808
<i>hustru</i> Anna Andersdotter	1763	gift 1786
<i>barn</i>		
Anna Gudmundsdotter	1794	
<u>Erik Gudmundsson</u>	1788	gift 1812
<i>sonhustru</i> Kerstin Eriksdotter	1790	gift 1812, från Näset nr 17
<i>deras barn</i>		
Anna	1814	

===== [Stinus Erik Gudmundssons biologiska härstamning](#)

Från 1679 - se M&H 9

Mikael Mikaelsson (1679-1690)

1690-1701: (Lindorna 1)

änkan Anna Jönsdotter
son Mikael Mikaelsson dog 1698
sonhustru Margreta Gudmundsdotter

1702-1703: (Lindorna 2)

hustru Anna Jönsdotter
hustru Margreta Gudmundsdotter
(son) Gudmund Mikaelsson
(dotter) Anna Mikaelsson

1704-1707: (Lindorna 2)

hustru Anna Jönsdotter dog 1704
hustru Margreta Gudmundsdotter
(dotter) Anna Mikaelsson

1700-1720: (Lindorna 2)

hustru Margreta Gudmundsdotter 1652
måg Jöns Larsson soldat Våghals 1686 25/3
hustru Anna Mikaelsson 1688 (av Mikael Mikaelsson i Näset)
dtrdtr Anna Jönsdotter 1713
son Gudmund Mikaelsson 1681 (född av Mikael Mikaelsson i Näset)
sonhustru Maria Jöransdotter född i Mältharin socken i Finland och Viborgs län,
dtr Stina Gudmundsdotter 1721 26/11 vilka vigdes 28 dec 1718 i Petersburg född i Petersburg (Ryssland)

1721-1739: (Lindorna 2)

hustru Margreta Gudmundsdotter 1652 dog 1738
måg Mats Olofsson
hustru Anna Mikaelsson 1688
dtrdtr Anna Jönsdotter 1713
dtrdtr Margreta Matsdotter 1726 dog 1727
dtrdtr Karin Matsdotter 1728

1721-1739: (Lindorna 7, från nr 2)
son Gudmund Mikaelsson 1681 (se fortsättning i nästnasta avsnitt nedan)

1740-1750:

hustru Margreta Gudmundsdotter 1652 dog 1738
måg Mats Olofsson
hustru Anna Mikaelsson 1688 dog 1749
dotterdotter Margreta Matsdotter 1726 dog (1740-1750)
Karin 1728

1751-1771:

måg Mats Olofsson 1704 (omgift c.1751), dog 1769
hustru Karin Hansdotter 1713 (gift c.1751)
barn
Karin 1728 (med föregående hustru)
Olof 1753

hustru Anna Matsdotter 1674 dog 1761
dotter hustru Anna Olofsdotter 1702 (snarast syster till mågen Mats Olofsson)

1775-1784: (15)

änkehustru MatsOls Karin Hansdotter 1713
barn
Olof Matsson 1753 gift 1783 (bortflyttad)
änka Anna Olofsdotter 1702

1780-1785: (15)

änkehustru MatsOls Karin Hansdotter 1713
son Olof Matsson 1753 gift 1783 (till no 10)
änkehustru Anna Olofsdotter fattig, dog 1787
sonhustru Anna Erksdotter 1758 gift 1783 (till no 10)
barn
Anna 1783
sondotter Anna Olofsdotter 1783

1786-1795: (23)

änkehustru MatsOls Karin Hansdotter 1713
änka Anna Olofsdotter 1702 dog 1787

1796-1805: (22)

änkehustru MatsOls Karin Hansdotter 1713 dog 1798
Snitts änka Margreta Carlsdotter 1751 född i Dalen, gift 1785, ankom 1798 från Furudal
hennes dotter Margreta Snitt 1785 född i Furudal, till Alfta 1803

1721-1739: (Lindorna 7, från nr 2)

son Gudmund Mikaelsson 1681 (se mer under andra avsnittet ovan)
sonhustru Maria Jöransdotter (född av Mikael Mikaelsson i Näset, se ovan)

dtr Stina Gudmundsdotter 1721 född i Mältharin socken i Finland och Viborgs län,
dtr Karin Gudmundsdotter 1729 vilka vigdes 28 dec 1718 i Petersburg

1740-1750:

Gudmund Mikaelsson 1681
hustru Maria Jöransdotter

<i>barn</i>		
Karin	1729	
Stina	1721	gift
<i>måg</i> Per Eriksson		vid no 1
<i>deras barn</i>		
Erik	1747	
Anna	1749	
<u>1751-1771: (11)</u>		
Gudmund Mikaelsson	1681	dog 1752
<i>hustru</i> Marina Jöransdotter	1697	(kallas Maria i föregående volym; dog 1773, född i Mentari sn i Finland av Göran Jonsson och Karin Pålsdotter, gift 1717 med Gudmund Mikaelsson Rännare som då var krigsfånge i Petersburg i Ryssland)
<i>barn</i>		
Karin Gudmundsdotter	1729	(namnet överstruket, hon gifte sig med Jan Mårtensson vid Furudals bruk)
<u>1751-1771: (12, struket och ändrat till 16)</u>		
Nygårds Per Eriksson	1715	Nygårds är överstruket
<i>hustru</i> Stina Gudmundsdotter	1721	(dtr till Gudmund Mikaelsson, se ovan nr 11)
<i>barn</i>		
Erik	1747	
Anna	1749	
Gudmund	1753	
Samuel	1762	
<u>1775-1784: (16)</u>		
<i>änkan</i> Nygårds Stina Gudmundsdotter	1721	
<i>barn</i>		
Anna	1749	gift 1776 till Östansjö (med Hindrik Larsson Liten)
<u>Gudmund</u>	1753	(fader till Erik Gudmundsson , se ovan)
Samuel	1762	i Hälsingland
<u>1786-1795: (24)</u>		
<i>änkan</i> Nygårds eller Elias		
Stina Gudmundsdotter	1721	gift 1747 (dog 1794)
<i>barn</i>		
Samuel	1762	gift 1789
<i>hustru</i> Maria Johansdotter	1765	gift 1789, född i Tenninge
<i>deras barn</i>		
Erik	1790	
Kerstin	1793	
Samuel	1795	
<u>1786-1795: (22)</u>		
<i>(måg)</i> Hindrik Larsson Liten	1750	född i Östansjö, gift 1776, kom hit 1782
<i>hustru</i> Anna Persson	1749	gift 1776 till Östansjö, återkom 1782
<i>deras barn</i>		
Kerstin	1777	
Hindrik	1779	
Anna	1781	
Karin	1783	

===== [Johan Mårtenssons ättlingar och företrädare på gården vilket leder fram till Nils Lindström, Anders Jansson Trogen](#)

Från 1642 - se M&H 4ab

M&H 4a:

- Lars Andersson (1642-1645)
- Olof Hansson (1646-1675), änka (1676-1677, 1679-1681)
- Kerstin Olofsdotter (1682-1688), med Magreta Matsdotter (1685)
- Ellen Matsdotter (1687-1690), med Margreta (1689-1690)
- Olof Tenning (1689-1690)

M&H 4b:

- HFL 1690 Backen 2: änka Ingeborg, dotter Kerstin Olofsdotter, måg Olof Tenning
- HFL 1695 Backen 2: Olof Tenning (dog 1696), h Kerstin Olofsdotter, Per Hansson (från 1700)
- HFL 1702 Backen 3: Per Hansson h Kerstin Olofsdotter
- HFL 1704 Backen 3: dito
- HFL 1706 Backen 3: dito men Per dog 1706
- HFL 1710 Backen 2: hustru Kerstin Olofsdotter f.1662, dtr Karin Persdotter f.1701

1700-1720: (Backen 2)

hustru Kerstin Olofsdotter 1662
dotter Karin Persdotter 1701

1721-1739: (Backen 2)

hustru Kerstin Olofsdotter 1662
dotter Karin Persdotter 1701

1740-1750:

hustru Kerstin Olofsdotter 1662 dog (1740-1750)
dotter Karin Persdotter 1701

1751-1771: (21)

hustru Karin Persdotter *eller* Olaus Karin 1701 (dog 1773, född av Per Olofsson och Kerstin Olofsdotter i Näset, gift med Erik Eriksson i Dalen, vilket blev barnlöst)

Jan Mårtensson 1729 (de återfinns under Furudals bruk nr 9, till c:a 1760)
hustru Karin Gudmundsdotter 1729 (född av Gudmund Mikaelsson och Maria Jöransdtr i Näset)

barn

Erik 1752 (struken, under Furudals bruk nr 9)
Jan 1754 (nämnd under Furudals bruk nr 9)
Gudmund 1756 (nämnd under Furudals bruk nr 9)
Erik 1758 (nämnd under Furudals bruk nr 9)
Brita 1761
Olof 1764 dog 1768
Nils 1768

1775-1784: (12)

plåtsmeden Jan Mårtensson 1729
hustru Karin Gudmundsdotter 1729
barn

Gudmund 1756
Erik 1758
Jan 1754 (gift 1781)
hustru Kerstin Matsson (2) 1756 (gift 1781), (*en namne född 1756, finns på nr 25*)
deras barn

Jan 1781

1786-1795: (21)

plåtsmeden Johan Mårtensson 1729 gift 1752, gift 1787

<i>hustru</i> Anna Sundberg	1742	gift 1787 (se nedan i nästnästa avsnitt)
<i>barn</i>		
Gudmund	1756	
Johan Johansson	1754	gift 1781 (se mer i avsnittet nedan: Jan Lindström)
<i>hustru</i> Kerstin Matsdotter (2)	1756	gift 1781, från Sunnanhed
<i>deras barn</i>		
Johan	1781	
Anders	1788	

1796-1805: (20)

<i>plåtsmeden</i> Johan Mårtensson	1729	gift 1752, omgift 1787, dog 1797
<i>hustru</i> Anna Sundberg	1742	gift 1787 (se nedan), dog 1805
<i>barn</i>		
Anders Jansson	1788	(soldat Trogen nedan)

1806-1815: (20)

Anders Sundberg Trogen	1788	soldat nr 42
<i>hustru</i> Anna Henriksdotter	1781	
<i>deras barn</i>		
Karin	1813	

----- [Johan Mårtenssons son, efter utflyttning](#)

1786-1795: (28)

<i>mästaren</i> Jan Jansson Lindström	1754	gift 1781 30/8 (se avsnittet ovan)
<i>hustru</i> Kerstin Matsdotter (2)	1756	gift 1781 30/8 (<i>en namne född 1756, finns på nr 20</i>)
<i>barn</i>		
Johan	1781	
Nils	1787	
Karin	1792	

1796-1805: (26)

<i>mästaren</i> Johan Lindström	1754	gift 1781
<i>hustru</i> Kerstin Matsdotter (2)	1756	gift 1781 (<i>en namne född 1756, finns på nr 19</i>)
<i>barn</i>		
Nils	1787	
Karin	1792	

1806-1815: (29)

Johan Lindström	1754	gift 1781, kom 1809 från Furudal
<i>hustru</i> Kerstin Matsdotter (2)	1756	gift 1781
<i>barn</i>		
Karin	1792	gift 1812 till Östansjö
Nils Lindström	1787	
<i>sonhustru</i> Karin Andersdotter	1785	
<i>deras barn</i>		
Kerstin	1808	
Catharina	1811	
Margreta	1813	

----- [Johan Mårtenssons hustru, före bröllopet](#)

1786-1795: (25)

Snik Anna Sundberg	1742	gift 1787 (detta avser 1786, alltså före äktenskapet med Johan Mårtensson, se ovan)
<i>dottern</i> Anna	1774	oäkta, till Söderhamn 1787

Karta 8(a)

13 N (26 c) Stens Erik Eriksson
15 P (14 t i Ore f.) Hult Erik Hansson
15 Pa (14 a i Ore f.) Carl Andersson

Karta 8b

20 Ua (31 m i Ore f.) soldat Erik Olofsson Ehn
23 X (19 d i Ore f.) Frans Erik Fransson

Karta 8c

23 Xa (- - -) Jörgen Kristoffer Jernberg

===== Hindrik Hindriksson, Anders Berglund och Anna Samuelsdotter

1751-1771: (11)

Anders Carlsson 1741 (de saknas båda två i Ore sn HFL 1740-1750 samt MTL, men finns under Furudal i MTL från 1768, oklart varför de står skrivna här i Näset. Närmaste förslaget i övrigt tycks var Anders f.1740 21/2 av Carl Andersson "vid Östansjö" och Margreta Olofsdtr i Dalen nr 37.)

hustru Karin Matsson 1739
barn
Margreta Andersdotter 1763 (född i Näset)
Anders 1767

1775-1784: (18)

plåtsmed Hult Anders Carlsson 1741
hustru Karin Matsdotter 1739
barn
Anna 1775
Margreta 1763
måg Erik Jansson 1758
deras barn
Karin Erikdotter 1783

1786-1795: (15)

plåtsmed Hult Anders Carlsson 1741 gift 1762
hustru Karin Matsdotter 1739 gift 1762
dotter Margreta 1763 gift 1782
måg Erik Johansson 1758 gift 1782
deras barn
Karin Erikdotter 1783
Erik Eriksson 1786

dotter Anna Andersdotter 1775
måg Anders Andersson 1766 född i Dalen

1796-1805: (14)

plåtsmed Hult Anders Carlsson 1741 gift 1762, finns endast med till 1797
hustru Karin Matsdotter 1739 gift 1762, dog 1796 ("född i Näset", men enda tänkbara är dels Karin f.1741 21/3 av Mats Matsson och Anna Hansdtr f.1697 i Näset nr 10, dels Karin f.1728 12/12 av Mats Olofsson och Anna Mikaelstr (1688-1749) i Näset nr 13, där moderns föräldrar var Mikael och Margreta Gudmundstr (1652-1738)).

<i>dotter</i> Margreta	1763	gift 1782, dog 1803
<i>måg</i> Erik Johansson	1758	gift 1782
<i>deras barn</i>		
Karin Eriksdotter	1783	gift 1805 (se nedan)
Erik Eriksson	1786	
Margreta	1795	
<i>måg</i> Anders Carlsson	1782	gift 1805 (se ovan, dog strax efteråt)
<i>deras barn</i>		
Carl	1805	
<i>måg</i> Anders Andersson	1766	född i Dalen, gift 1792
<i>dotter hustru</i> Anna	1775	gift 1792
<u>1806-1815: (14)</u>		
<i>(måg/änkling)</i> Hult Erik Johansson	1758	gift 1782 (med Margreta), omgift, dog 1814
<i>hustru</i> Anna Andersdotter	1775	gift (med ovanstående), dog (okänt år)
<i>(hans) barn</i>		
Margreta	1795	
Erik Eriksson	1786	dog 1806
<i>måg</i> Anders Carlsson	1782	gift 1805, dog 1806
<u>Karin Eriksdotter</u>	1783	gift 1805, omgift 1807 (make, se nedan)
<i>deras barn</i>		
<u>Carl Andersson</u>	1805	
<i>måg</i> (<u>Hult) Erik Hansson</u>	1782	gift 1807 (Karin Eriksdottr:s andra gifte, se ovan)
<i>deras barn</i>		
Erik	1809	
Anders	1811	
Hans	1814	
<u>1806-1815: (14, flyttade till nr 26)</u>		
Anders Andersson	1766	född i Dalen, gift 1792, till nr 26
<i>hustru</i> Anna	1775	gift 1792
<i>(hennes fader)</i> Hult Anders Carlsson	1741	(dog 1817)
<u>1824-1833: (26)</u>		
Hult Anders Andersson	1766	
<i>hustru</i> Anna Andersdotter	1775	
<i>fosterson</i> <u>Stens Erik Eriksson</u>	1793	gift 1816, från Dalen
<i>hustru</i> Margreta Eriksdotter	1795	
<i>barn</i>		
Erik	1817	
Anna	1821	dog 1833
Anders	1828	
<i>fader</i> Stens Erik Andersson		ankom 1828
<u>1796-1805: (21)</u>		
Hindrik Larsson Liten	1750	född i Östansjö, gift 1776, kom hit 1782
<i>hustru</i> Anna Persson	1749	gift 1776 till Östansjö, återkom 1782
<i>barn</i>		
Kerstin	1777	gift till Arvet
Hindrik	1779	
Anna	1781	
Karin	1783	

1796-1805: (23)

Nygårds Samuel	1762	gift 1789
<i>hustru</i> Maria Johansdotter	1765	gift 1789, född i Tenninge
<i>barn</i>		
Erik	1790	
Kerstin	1793	
Samuel	1795	
Anna	1798	
Jan	1801	dog 1802
Sara	1803	

1806-1815: (21)

Hindrik Larsson Liten	1750	gift 1776, avskedad soldat, dog 1813
<i>hustru</i> Anna Persson	1749	gift 1776 till Östansjö, återkom 1782
<i>barn</i>		
Anna	1781	
Karin Hindriksdotter	1783	tjänar i Orsa (se gifte nedan, och föräldrarna ovan)
Hindrik Hindriksson	1779	gift 1806
<i>sonhustru</i> Anna Jönsdotter	1779	gift 1806
<i>deras barn</i>		
Anna	1806	
Kristina	1810	
Erik	1812	dog 1813
Erik	1814	

Info i efterföljande HFL 1824-1833:

Boende på samma gård:

Anders Berglund	1767	gift 1814, från Mora 1825, till Floda 1826
<i>hustru</i> Karin Henriksdotter	1783	gift 1814, dito (se föräldrarna ovan)
<i>barn</i>		
Abraham	1822	
Anna Cajsa	1825	

1806-1815: (23)

Nygårds Samuel	1762	gift 1789, dog c.1806(?)
<i>hustru</i> Maria Johansdotter	1765	gift 1789
<i>barn</i>		
Erik	1790	
Kerstin	1793	
Samuel	1795	
Anna Samuelsdotter	1798	(1816 till Rättvik)
Sara	1803	

Karta 8(b)

20 Ua (31 m i Ore f.) soldat Erik Olofsson Ehn
23 X (19 d i Ore f.) Frans Erik Fransson

===== Nedanstående personer var avlägset släkt med andra familjer i Näset.
De kom till Näset 1781, men Frans Eriksson själv något tidigare.
Hans morföräldrar hade bott här.

1775-1784: (25)

änkan Margreta Frantz (=Fransdotter) 1722 (född i Näset av mönsterskrivaren Frans Stock och Anna Hansdotter i Näset, gift till Östansjö med soldat Erik Göransson Dunder, dog 1800)

barn

Frans (Eriksson) 1749 född i Östansjö, gift 1781 (bodde då i Näset)
hustru Kerstin Matsdotter (1) 1756 född i Östansjö, gift 1781, (*en namne på nr 12*)
Hans 1754 till Östansjö (*återkom, se nästa avsnitt*)
hustru Kerstin Gudmundsdotter 1757 till Östansjö
barn till Frans och Kerstin, ovan
Kerstin Fransdotter 1782
Margreta Fransdotter 1784

1786-1795: (20)

Frans Eriksson 1749 gift 1781 1/1, dog 1794 (född av soldaten Erik Göransson Dunder och Margreta Fransdotter i Östansjö)

hustru Kerstin Matsdotter (1) 1756 gift 1781 1/1, kallas ofärdig och blind (född i Östansjö, *en namne född 1756, finns på nr 28*)

barn

Kerstin Fransdotter 1782
Margreta Fransdotter 1784
Erik Fransson 1788
Anna Fransdotter 1792
system Margreta Eriksdotter 1748 (se nedan)
modern änkan Margreta Frans 1722
(brodern) Hans Eriksson 1754 (se nedan)

1796-1805: (19)

änkehustru Kerstin Matsdotter (1) 1756 gift 1781, kallas ofärdig och blind

barn

Kerstin Fransdotter 1782
Margreta Fransdotter 1784
Erik Fransson 1788
Anna Fransdotter 1792
modern änkan Margreta Frans 1722 flyttade c:a 1797 (se nedan Näset nr 28)

1806-1815: (19)

änkehustru Kerstin Matsdotter (1) 1756 gift 1781, dog 1808

barn

Kerstin Fransdotter 1782 flyttade till Dalbyn 1811
Margreta Fransdotter 1784 (gift 1812 med Anders Matsson i Dalen)
Anna Fransdotter 1792 flyttade 1815 till prästgården (gift 1817 med soldat Erik Matsson Gifting i Dalen)

(Franses) Erik Fransson 1788

hustru Kerstin Olofsdotter 1793

son Erik 1812

<i>dotter</i> Anna	1814	dog

<u>1786-1795: (20)</u>		
Frans Hans Eriksson	1754	gifta 1787 (son till Frans Eriksson och Kerstin Matsdtr (1), se avsnittet ovan)
<i>hustru</i> Brita Hansdotter	1763	gifta 1787
<u>1796-1805: (28)</u>		
Frans Hans Eriksson	1754	gift 1787, kallas ofärdig
<i>hustru</i> Brita Hansdotter	1763	gift 1787
<i>änkehustru</i> Margreta Franses	1722	dog 1800 (hitflyttade från Näset nr 19, se ovan)
(<i>måg</i>) Jan Olofsson	1781	kom 1801, gift 1804, dog 1805
<i>hustru</i> Anna Hansdotter	(1779)	gift 1804, (hennes morbror var Frans Hans Eriksson)
<i>deras barn</i>		
Anna	1805	
<u>1806-1815: (28)</u>		
Frans Hans Eriksson	1754	gifta 1787, kallas ofärdig
<i>hustru</i> Brita Hansdotter	1763	gifta 1787
(<i>fosterson?</i>) Erik Eriksson	1778	gift 1808, från Sunnanhed, flyttade till Sunnahed
<i>fostersonens änka</i> Anna Hansdotter	1779	gift 1804 och 1808, flyttade till Sunnahed

----- [Margreta Eriksdtr nedan var dotter till Margreta Franses f.1711, se ovan](#)

<u>1786-1795: (26)</u>		
Franses Olof Gudmundsdotter	1754	dog i i Älvkarleby 1788
<i>hustru</i> Margreta Eriksdotter	1748	återkom 1788, (dotter till Margreta Fransdtr, se ovan)
<i>barn</i>		
Gudmund Olofsson	1776	
Johan Olofsson	1781	
Erik Olofsson	1786	född i Älvkarleby
<u>1796-1805: (24)</u>		
<i>Franses änka</i> Margreta Eriksdotter	1748	
<i>barn</i>		
Johan Olofsson	1781	till Hälsingland 1798
Erik Olofsson (Ehn)	1786	född i Älvkarleby (gift 1817, från Östansjö nr 34 till Näset 31)
Gudmund Olofsson	1776	gift 1797
<i>hustru</i> Margreta Nilsson	1753	född i Venjan, gift 1797

Karta 8(c)

23 Xa (- - -)

Jörgen Kristoffer Jernberg

Det är okänt varför nedanstående ägde en andel i byn Näset.

Jörgen Kristoffer Jernberg

hustru Kristina (Kerstin) Andersdotter

1799

1795 24/6

gift 1820 26/12 (född i Voxna sn i Hälsingland
i Dalbyn i Ore sn.

(De bodde i Nedre Hammaren i Voxna sn. Barnen
Göran och Anders Jernberg var kolare under Dalfors
bruk och återfinns i mantalslängden bl.a. 1767)

hennes föräldrar:

Hol Anders Eriksson

hustru Brita Olofsdotter

1755

1754

(bodde i Dalbyn nr 15)

14 O (26 D)

Arv Hans Hansson

se under 1 A

15 P (14 *t* i Ore f.)

15 Pa (14 *a* i Ore f.)

Hult Erik Hansson

Carl Andersson

se under 13 N

16 Q (15 *b* i Ore f.)

16 Qa (15 U)

16 Qb (15 *l* i Ore f.)

Tillhed Gudmund Gudmundsson

Tillhed Hans Gudmundsson

Tillhed Karin Gudmundsdotter

se under 8 He

Karta 9

17 R (16 c i Ore f.)

Lissel Hans Hansson

Från 1642 - se M&H 6ab

M&H 6a:

Olof Persson (1642-1658)

Olof Perssons hustru Elisabet (1659)

Hans Olofsson (1664-1690)

HFL 1690 Lindorna 4: Hans Olofsson h Anna Persdotter, son Hans

M&H 6b:

- HFL 1702 Lindorna 4: Hans Hansson h Margreta Hansdotter

1690-1701: (Lindorna 4)

Hans Olofsson

hustru Anna Persdotter

son Hans

1702-1703: (Lindorna 3)

Hans Olofsson

(bror till Hans Hansson på Lindorna 4, ovan)

hustru Anna Persdotter

son Olof

1704-1707: (Lindorna 3)

Hans Olofsson

dog 1703

hustru Anna Persdotter

kallas " Hans Pers *hustru*"

son Olof Hansson

sonhustru Anna Persdotter

(finns med från år 1705)

Erik Hansson

1700-1720: (Lindorna 4)

HansPers Hans Olofssons

änkehustru Anna Persdotter

1652

dotter Anna Hansdotter

1695

1721-1739: (Lindorna 4)

hustru Anna Persdotter

1652

"död"

dotter Anna Hansdotter

1695

(*måg*) Frantz Matthias Stuck

1691

barn

Margreta Fransdotter

1722

Erik Fransson

1724

Johannes

1734

dog 1736

1740-1750:

Frantz Stuck

1691

hustru Anna Hansdotter

1695

barn

Margreta Fransdotter

1722

Erik Fransson

1724

1751-1771: (no 17)

Frans Stuck

1691

dog 1768

hustru Anna Hansdotter

1695

barn

Erik Fransson

1724

hustru Karin Matsdotter

1728

<i>hustru</i> Margreta Jonsdotter	1725	dog 1751
<i>deras barn</i>		
Anna Eriksson	1750	
Mattias	1752	
Erik	1758	
Karin	1761	
Kerstin	1767	
Brita	1772	

1775-1784: (-)

----- Nedanstående gren är en broderslinje

1702-1703: (Lindorna 4)

Hans Hansson		(son till Hans Olofsson på Lindorna 3, se nedan)
<i>hustru</i> Margreta Hansdotter		

1704-1707: (Lindorna 4)

"Lisle Hans Pers" Hans Hansson		
<i>hustru</i> Margreta Hansdotter		

1700-1720: (Lindorna 3, tidigare var det Lindorna 4)

Hans Pers Hans Hansson	1673	
<i>hustru</i> Margreta Hansdotter	1677	
<i>barn</i>		
Anna	1700	
Margreta	1705	
Hans	1707	
Erik	1709	
Kerstin	1711	
Karin	1713	
Per	1716	
Olof	1718	

1721-1739: (Lindorna 3)

Hans Pers Hans Hansson	1673	
<i>hustru</i> Margreta Hansdotter	1677	"död"
<i>barn</i>		
Anna	1700	gift (se nedan)
Margreta	1705	
Hans	1707	
Erik	1709	
Kerstin	1711	
Karin	1713	
Per	1716	
Olof	1718	
Brita	1722	
<i>dottern</i> Anna	1700	(se ovan)
<i>måg</i> Erik Johansson		

1740-1750:

Hans-Pers Hans Hansson	1673	dog 1750
<i>hustru</i> Anna Olofsdotter		dog 1702
<i>hustru</i> Margreta Hansdotter	1677	dog 1736
<i>barn</i>		
Margreta	1705	
Karin	1713	

Kerstin	1711	
Per	1716	
<i>sonhustru</i> Anna Erikdotter		från Dalen
Brita Hansdotter	1722	i Hälsingland
<i>deras barn</i>		
Margreta Persdotter	1744	
Anna Persdotter	1745	
Kerstin Persdotter	1748	
<u>1751-1771: (även no 16)</u>		
<i>(syskon)</i>		
Karin Hansdotter	1713	
Brita Hansdotter	1722	
Per Hansson	1716	
<i>hustru</i> Anna Erikdotter	1715	
<i>deras barn</i>		
Margreta	1744	(se nedan)
Anna	1745	
Kerstin	1748	
Hans	1750	
Brita	1753	
Hans	1756	
Karin	1760	
<u>1775-1784: (11)</u>		
Lissel Per Hansson	1715	dog 1777
<i>barn</i>		
Anna	1745	till Östansjö
Kerstin	1748	till Dalby
Brita	1753	"hos Erias Eric N:r 2"
Hans	1756	
Karin	1760	gift "hos Erias Eric"
<u>1775-1784: (6)</u>		
<i>måg</i> Juganes Anders Persson	1738	(hans föräldrar, se nästnästa avsnitt)
<i>hustru</i> Margreta Persdotter	1744	(se ovan)
<i>barn</i>		
Anders	1764	
Anna	1770	
Per	1773	dog ung
Erik	1777	
Margreta	1778	
Per	1782	dog 1784
Karin	1785	
<i>(mågens) moder</i> Karin Andersdotter	1712	
<u>1786-1795: (17)</u>		
Lissel Hans Persson	1756	gift 1784, omgift 1786
<i>hustru</i> Margreta Matsdotter	1758	gift 1784, dog 1786
<i>hustru</i> Kerstin Matsdotter	1754	gift 1786
<i>barn</i>		
Hans	1786	
Erik	1787	
Anna	1791	
<u>1786-1795: (9)</u>		
Juganes Anders Persson	1738	

<i>hustru</i> Margreta Persdotter	1744	
<i>barn</i>		
Anders	1764	flyttat till Dalen
Anna	1770	
Erik	1777	
Margreta	1778	
Karin	1785	
Hans	1787	
<i>(hans) moder</i> Karin Andersdotter	1716	dog 1795
<u>1796-1805: (16)</u>		
Lissel Hans Persson	1756	gift 1784, omgift 1786
<i>hustru</i> Kerstin Matsdotter	1754	gift 1786
<i>barn</i>		
Hans	1786	
Erik	1787	
Anna	1791	
<u>1796-1805: (8)</u>		
Juganes Anders Persson	1738	gift 1763
<i>hustru</i> Margreta Persdotter	1744	gift 1763
<i>barn</i>		
Anna	1770	
Erik	1777	
Margreta	1778	
Karin	1785	
Hans	1787	
<u>1806-1815: (8)</u>		
Juganes Anders Persson	1738	gift 1763, (dog 1820)
<i>hustru</i> Margreta Persdotter	1744	gift 1763
<i>barn</i>		
Margreta	1778	gift till Tilllhed
Karin	1785	gift till Furudal
Hans	1787	"berättas vara död"
Anders Andersson	1764	gift 1792
<i>sonhustru</i> Anna Olofsdotter	1763	
<i>deras barn</i>		
Anna	1793	kallas fånig
Greta	1796	
Anders	1802	
Erik	1816	
<u>1806-1815: (16)</u>		
Lissel Hans Persson	1756	gift 1784, omgift 1786
<i>hustru</i> Kerstin Matsdotter	1754	gift 1786, dog 1811
<i>barn</i>		
Erik	1787	gift till Östansjö
Anna	1791	dog 1811
Hans Hansson	1786	gift 1811
<i>sonhustru</i> Karin Carlsdotter	1785	gift 1811
<i>deras barn</i>		
Erik	1812	
Hans Hansson	1814	
<u>1816-1823 & 1824-1833 & 1834-1843: (16)</u>		
<i>fadern</i> (Lissel) Hans Persson	1756	dog 1838
<i>(son)</i> Hans Hansson	1786	gift 1811, dog 1834

<i>hustru</i> Karin Carlsdotter	1785	gift 1811
<i>deras barn</i>		
Erik	1812	
Hans Hansson	1814	gift 1839, flyttade 1839
Anders	1818	gift 1837 med Karin Jansdtr från Arvet
Carl	1821	dog 1838
Per	1826	

----- Nedanstående gren avslutas förmodligen med Anders
Perssons föräldrar varefter ättelinjen utgår i övrigt.

Från 1678 - se M&H 6a

M&H 5a:

Lars Larsson (1678-1690), med systerson (1679), med brodern Anders (1684-1690)

M&H 5b: (ett löst antagande att Jon Andersson är son till "brodern Anders")

HFL 1690 7: Jon Andersson h Brita

1690-1701:

Jon Andersson

hustru Brita

Anders Jonsson efter 1695

1702-1703:

Ingeborg Jon Andersson

hustru Brita Hansdotter

barn

Anders

Hans

1704-1707:

Ingeborgs Jon Andersson

hustru Brita Hansdotter

barn

Anders Jonsson

Hans Jonsson soldat 1706-1707

Kerstin Jonsdotter

1700-1720: (6)

Ingeborgs Jon Andersson 1650 dog 1718

hustru Brita Hansdotter 1655 dog 1718

barn

Kerstin Jonsdotter 1686 (en syster, se under 1740-1750 ovan)

1700-1720:

Anders Jonsson 1680

hustru Margreta Erikdotter 1686

barn

Brita 1711

Karin 1716

1721-1739: (7)

Anders Jonsson 1680

hustru Margreta Erikdotter 1686

barn

Brita 1711 gift med mag. Per Johansson(?)

Karin 1716

1721-1739:

Kerstin Jonsdotter 1686

1740-1750: (6)

Anders Jonsson "lius" 1680

hustru Margreta Eriksson 1686 dog 1738
barn

Karin 1716 gift, *änka*

syster Kerstin Jonsdotter 1686 dog 1750 (se mer under efterföljande avsnitt)

hustru Brita Andersdotter 1662 dog 1746, "Östansjö"

son **Anders Persson** 1738 i Östansjö (troligen samma APS f.1738 som ovan)

son Erik Persson 1740 dog (1740-1749)

1751-1771:

Anders Jonsson 1680

barn

Karin 1716 *änka*

1775-1784:

1786-1795: (16)

-- tomt --

18 S (21 *g* i Ore f.)
18 Sa (21 *f* i Ore f.)
18 Sb (23 *h* i Ore f.)

Hindrik Hindriksson
Anders Berglund
Anna Samuelsdotter

se under 12 M

19 T (24 *i* i Ore f.)
19 Ta (- - -)

MatsOls Olof Matsson
Knuters Mats Olofsson

se under 1 A

20 U (20 *e* i Ore f.)
20 Ua (31 *m* i Ore f.)

Anders Jansson Trogen
soldat Erik Olofsson Ehn

se under 14 Oa

21 V (28 *f*)

unge Per (Larsson) Wester

se under 4 D

22 W (18 W)

Carles Carl Carlsson

se under 11 Lc

23 X (19 *d* i Ore f.)

Frans Erik Fransson

se under 14 Oa

23 Xa (- - -)

Jörgen Kristoffer Jernberg

se under 13 N (karta 8c)

ÖVRIGA HUSHÅLL (ÖH)

Personerna nedan ingår inte i sammanställningen ovan, eftersom de dels har en härstamning som inte kan kopplas ihop med någon annan släkt i byn, dels utslocknar eller flyttar från byn utan kvarvarande ättlingar.

- Lindorna 1→2, se 9 I
- Lindorna 3→4, se 17 R
- Lindorna 4→3, se 17 R
- Lindorna 6, se 11 Lc
- Lindorna 7, se 19 T (under 9 I)

ÖH 1 =====

Från 1642 - se M&H 4a

- Lars Andersson (1642-1645)
- Olof Hansson (1646-1675), änka (1676-1677, 1679-1681)
- Kerstin Olofsdotter (1682-1688), med Magreta Matsdotter (1685)
- Ellen Matsdotter (1687-1690), med Margreta (1689-1690)
- Olof Tenning (1689-1690)

1690-1701: (11)

hustru Karin Persdotter

barn

Ella Matsdotter

Margreta Matsdotter

Karin Ellasdotter

nämnd efter 1695

1702-1707: (13)

Ella Matsdotter

Margareta Matsdotter

dotter Karin Andersdotter

1700-1720: (14)

Ella Matsdotter

1656

syster Margareta Matsdotter

1658

1721-1739: (14)

Ella Matsdotter

1656

(bodde senare under 9 I)

syster Margareta Matsdotter

1658

dog 1730

ÖH 2 =====

Från 1683 - se M&H 13

Jöns Mikaelssons änka (1683-1690)

1690-1701: (6)

Parkas *hustru* Anna

(1600)

1690: vid pass 90 år

Jöns Mikaelssons *änka*

son Erik Jönsson

sonhustru Anna Eriksdotter

efter 1695

1702-1707: (6)

Parkas *hustru* Margreta *änka*

1700-1720: (5)

Parkas *hustru* Margreta Eriksson 1642

1721-1739: (5)

Parkas *hustru* Margreta Eriksson 1642 dog 1733

ÖH 3 =====

Från 1690 - se M&H 3ab

M&H 3a:

Per Andersson (1642-1673)

Anders Persson (1674-1680), *änkan* (1681-1690)

- HFL 1690 Lindorna 2: Anders Perssons *änkehustru* Karin

M&H 3b:

- HFL 1690 13: Per Anderssons *änka*, dtr Kerstin, *måg* Anders Larsson

1690-1701:

Peder Anders *änka*

måg Anders Larsson

sonhustru Kerstin Persdotter

änkehustru Kerstin Jönsdotter dog 1690-94

1702-1703:

Bors Brita

dotter Kerstin Persdotter

måg Anders Larsson

1704-1705:

Anders Larsson

hustru Kerstin Persdotter

1706-1707:

Anders Larsson

hustru Kerstin Persdotter

Bors Hinder gamle

1700-1720:

Måg Anders Larsson 1654

hustru Karin Persdotter 1692

1721-1739: (12)

Måg Anders Larsson 1654 dog 1725

hustru Karin Persdotter 1692

ÖH 4 =====

Från 1642 - se M&H 3a

M&H 3a:

Per Andersson (1642-1673)

Anders Persson (1674-1680), *änkan* (1681-1690)

- HFL 1690 Lindorna 2: Anders Perssons *änkehustru* Karin

1690-1701: (Lindorna 2)
Anders Perssons änkehustru Karin

1702-1703: (Lindorna 1)
Bond *hustru* Karin
hustru Karin Andersdotter

1704-1707:
hustru Bond Karin
hustru Karin Andersdotter
(son) Anders Eriksson

1700-1720: (Lindorna 1)
Mäster Erik Månsson Timan
hustru Bond Karin Andersdotter 1671
dotter Stina Eriksdotter Timan 1700
dräng Nils Andersson från Orsa

1721-1739: (Lindorna 1)
Mäster Erik Månsson Timan "tagit afsked"
hustru Karin Andersdotter 1671
systerson Anders Eriksson 1706 "död"
hustru Karin Persdotter 1692
son Erik Andersson 1727

1740-1750:
Mäster Erik Tihman "tagit avsked från församlingen"
hustru Karin Andersdotter 1671 *dito*

1751-1771:
(*inget*)

ÖH 5 =====

Från 1686 - se M&H 12ab

M&H 12a:

Per Persson (1683-1690), med brodern Erik (1686-1690)

- HFL 1690 1: Per Persson, h Karin Persdotter

M&H 12b:

- HFL 1690 2: Erik Persson, h Brita Andersdotter

1690-1701:
Erik Pedersson
hustru Brita Andersdotter

1702-1703:
Erik Pedersson Våghals
hustru Brita Andersdotter
dotter Margreta

1704-1707:
Erik Pedersson Våghals
hustru Brita Andersdotter
dotter Margreta
dotter Karin

1700-1720:

hustru Brita Andersdotter 1662
dotter Brita Eriksdotter 1693
(dotter) Malin Eriksdotter 1699

1721-1739:

hustru Brita Andersdotter 1662 dog 1746
dotter **Brita Eriksdotter** 1693
måg **Olof Hansson** (från Lindorna 5 i Näset, se nedan)

ÖH 6 =====

Från 1710 (1642) - se M&H 6ac

M&H 6a:

Olof Persson (1642-1658)

Olof Perssons hustru Elisabet (1659)

Hans Olofsson (1664-1690)

- HFL 1690 Lindorna 4: Hans Olofsson h Anna Persdotter, son Hans
- HFL 1695 Lindorna 4: dito
- HFL 1702 Lindorna 3: Hans Olofsson h Anna Persdotter son Olof
- HFL 1704 Lindorna 3: Hans Olofsson (dog 1703), h Anna Persdotter, Olof Hansson, Anna Persdotter (från 1705)
- HFL 1706 Lindorna 3: Hans Pers h Anna Persdotter, son Olof Hansson, sonh Anna Persdotter, Erik Hansson
- HFL 1710 Lindorna 4: Hans Pers Hans Olofssons änka h Anna Persdotter f.1652, dotter Anna Hansdotter f.1695

M&H 6c:

- HFL 1710 Lindorna 5: Hans Pers Olof Hansson f.1685, h Anna Persdotter f.1683 10/7, dtr Kerstin Olofsdotter f.1711, son Gudmund Olofsson f.1715, dtr Anna Olofsdotter f.1719, Per Olofssons hustru Brita Persdotter f.1647

1700-1720: (Lindorna 5)

Hans Pers Olof Hansson 1685
hustru Anna Persdotter 1683
barn
Kerstin 1711
Gudmund 1715
Anna 1719
Per Olofs Brita Persdotter 1647 (bodde egentligen på Backen 3 i Näset)

1721-1739: (Lindorna 5)

Hans Pers **Olof Hansson** 1685 (omgift c.1731)
hustru Anna Persdotter 1683 dog 1730
hustru **Brita Eriksdotter** 1693 (gift c.1731, från annan gård i Näset, se ovan)
barn
Kerstin 1711
Gudmund 1715
Anna 1719
Hans 1723
piltebarn 1726 dödfött
Per 1730 1730 (moder: Anna Persdotter, ovan)
Erik 1732 (moder: Brita Eriksdotter, ovan)
Brita 1734 (moder: Brita Eriksdotter, ovan)
Per Olofs Brita Persdotter 1647 dog 1721

1740-1750:

Olof Hansson	1685	dog 1740
<i>hustru</i> Brita Eriksdotter	1693	"Borto"
<i>barn</i>		
Kerstin Olofsdotter	1711	
<i>hennes son</i> Magnus Andersson	1741	
Anna Olofsdotter	1719	vid Östansjö
Hans Olofsson	1723	i Hälsingland
Erik Olofsson	1732	"Borto"
Brita Olofsdotter	1734	"Borto"

1751-1771: (20)

Kerstin Olofsdotter	1711
<i>hennes son</i> Magnus Andersson	1741

1775-1784: (-)

(saknas)

ÖH 7 =====

Från 1710 (1642) - se M&H 6ac

Erik Olofsson (1642-1672)

Erik Eriksson, soldat (1673-1676, 1679)

Erik Fyrboll, soldat (1685-1686), änkan (1687-1690)

- HFL 1690 Lindorna 5: Erik Glads änka, döttrarna Malin och Anna
- HFL 1695 Lindorna 5: Erik Glads änka och dottern Anna
- HFL 1702 Backen 1: Erik Glads änkeh Anna, klockare Lars Hansson måg, h Malin Eriksdotter, h Anna Erikdotter
- HFL 1704 Backen 1: dito
- HFL 1706 Backen 1: Erik Glads änkeh Anna (dog 1706) , klockare Lars Persson (tidigare: Hanson), h Malin Eriksdotter, h Anna Erikdotter
- HFL 1710 Backen 1: h Malin Eriksdotter, f.1670 (av Erik Eriksson i Näset), barn med Lars Hansson: Anna f.1701, Anders f.1703, Lars f.1706, Kerstin f.1711

1700-1720: (Backen 1)

<i>hustru</i> Malin Eriksdotter	1670
<i>barn</i>	
Anna Larsdotter	1701
Anders Larsson	1703
Lars Larsson	1706
Kerstin Larsdotter	1711

1721-1739: (Backen 1)

<i>hustru</i> Malin Eriksdotter	1670
<i>barn</i>	
Anna Larsdotter	1701
Anders Larsson	1703
Lars Larsson	1706
Kerstin Larsdotter	1711

1740-1750:

<i>hustru</i> Malin Eriksdotter	dog 1743, vid Dalen no 48
<i>dotter</i> Anna Larsdotter	dog 1743, vid Dalen no 48
<i>dotter</i> Kerstin Larsdotter	i Hälsingland

ÖH 8 =====

1721-1739: (16)

hustru Brita Larsdotter

ÖH 9 =====

1751-1771: (no 20, inskriven efter nr 15)

Per Jonsson

(inga årtal eller anteckningar alls för någon av dem)

Brita Eriksdotter

Anna Eriksdotter

ÖH 10 =====

1775-1784: (13)

Jan Sturk

1743

till Teninge 1779

hustru Brita Eriksdotter

till Teninge 1779

barn

Maja

1771

Anna

1774

Jan

1776

Erik

1778

Olof

1780

APPENDIX 3 - Gårdsnamn

Nedan följer ett försök till sammanställning efter en genomläsning av husförhörslängderna berörda år 1700-1795. Några gårdsnamn kan ha blivit missade och andra kan vara fellästa. Listan är inte dubbelkontrollerad och säkerställd.

1700-1739 (42 st)

Asp
Bleku
Bond
Börs
Daniels
Erkes
Finn
Fubb
Gislar
Goot
Goth
Grels
Grop
Hampus
Hans Pärs
Hol / Hool
Ifwar Jugans
Ifwars
Juut
Jönses
Klockar
Laggar
Litzle
Margaretas
Måg
Mårtz
Nisses
Olofwes
Parkas
Påhls
Pär Ols
Ruch / Ruck
Ruut
Skräddar
Skräp / Skräpp
Steens
Stutens
Timas
Ung
Warg
Wik
Örjas

1740-1750 (42 st)

Asp

Biörk
Bond
Börs
Dantz
Finn
Fubb
Gisslar
Goot
Grels
Grop
Hampus
Hans Pers
Hanses
Hol
Jut
Karins
Knutar / Knutas
Laskas
Litzel / Litzle
Logger
Maggus
Malen
Måg
Mårtz
Nisses
Ol Lars
Pele Pers
Pell
Per Ols
Påhls
Pätz
Ruch
Ruts
Räfiio
Skräddar
Skräpp
Stor
Särn
Tihmas
Wik
Örias

1751-1771 (60 st)

Annus
Asp
Biln

Biörk
Bleko / Blecko
Bond
Bränd
Burtus
Börs
Dants
Finn
Fubb
Gislar
Goth
Graf
Grels / Gräls
Grop
Gudmunds
Hampus
Hanses
Hohl
Hågo
Jugas
Juth
Kagg
Klockar
Knepp
Knutar
Kåhl
Laggar
Larses / Lassis
Lind
Litzel
Maggus
Malins
Marinas
Mathes
Måg
Mårts / Mårtens
Nisses
Nygårds
Nytt
Pell Pers
Påls
Päders / Päros
Päts
Ruch
Ruth
Räf
Räfiro

Schymel
Skatas
Skräpp
Slunk
Stor
Stut
Tjäder
Ulfvas
Wik
Örias

1775-1784

(ej granskad)

1780-1785 (89)

Annus
Arf
Asp
Bilk
Björk
Blecko
Bond
Bränd
Buk
Bäck
Bärtis
Börs
Carls
Daniels / Dans
Diäkens
Elias
Finn
Franses / Frantz
Fubb
Giftings
Goth
Graf
Grels / Grälls
Grop
Hampus
Hanses
Hanses Erich
Hed
Hindriks
Hohl
Hult
Israels
Ivars
Jugares / Jugas / Juga
Jut
Kagg
Klockar
Knippel
Knutar / Knutas / Knut
Knyppel

Knäpp
Kox
Kåhl
Laggar
Lars Knuts
Lars Lars
Lasses
Lind
Lissel
Maggus
Malins
Marinas
Mats Ols
Mattes
Måg
Nils
Nisses / Nissa
Nygårds
Olle Pers
Pelles
Pims
Päders / Päres
Päts
Qvåk
Rask
Ropare
Ruck
Ruth
Räf
Räfvo
Rännar
Saras
Skatas
Skräddar
Skräpp
Skymel
Slunk
Staffans
Stor
Stut
Svarfvar
Tillhed
Timas
Tjäder
Tysk
Ulfvas
Unger / Unga
Wik
Örias

1786-1795 (113)

Annus Carls
Arf
Bilk
Björk
Blecko
Bond

Bränd
Burtas
Bäck / Bäckje
Börs
Carls
Daniels / Dans
Djäkens
Dunderkarlan
Elias
Ellus
Fubb
Ferna
Finn
Flåta
Franses
Gabriels
Giftings
Goth
Graf
Grop
Grälls
Haga
Hallsing
Hampus
Hans Ers
Hanses
Hanses Anders
Hed
Hindriks
Hohl
Hult
Israels
Ivars / Ifvars
Jugares / Juganes / Jugas
Juth
Klockar
Knippel
Knutar / Knutas / Knutes
Knutar Eriks
Knyppel
Knäpp
Kåhl
Laggar
Lars Knuts
Lars Lars
Lasses
Lill
Lill Kerstinas
Lill Pers
Lind
Lis Erkes
Lissel
Los
Maggus
Malin
Maltes
Marinas
Mases

Mats Ols
Michels
Måg
Mårs
Niss Niss
Nisses / Nissa / Nissas
Nygårds
Olle Pers
Olles
Olof Hans
Pelles
Perros / Pehrs
Pims
Påhls
Päders Jöns
Pös
Qvåk

Ropar
Ruck
Ruth
Räf
Räfvers
Räfvo
Rännar
Saras
Skatas
Skräddar
Skräpp
Skymmel / Schymmel
Slunk
Snik
Spögubben / Spögubb
Staffas
Stens

Stor
Sturck
Stut
Svarfvar
Thomas / Thoms
Tillhed
Timas
Tjäder
Tysk
Ulfvas
Unger / Unga
Wik
Våghals
Örias / Örjas
Örjas Anders

Gårdsnamn i husförhörslängden (1861-1870)

Ore socken AI:15a

<u>Plats</u>	<u>sid</u>	<u>Gårdsnamn</u>	
DALBYN	1	Stor	Sturk
	2	Ruck	
	3	Skatas	
	4	Skatas	
	5	Viborg	
	7	Jut	
	9	Skräddar	
	12	Påls	
	13	Gifting	
	14	Lars Knuts	
	15	Nygårds	Frans
	16	Hara	
	18	Glad	
	19	Örjas	
	21	Rut	
	22	Länsmans	
	23	Håga	
	24	Håga	Börs
	25	Klockar	
	26	Hara	
	27	Håga	
	28	Klockar	
	29	Rastar	
	30	Rut	
	31	Lund	
	32	Rut	
	34	Liss Mats	Liss
	35	Knuter	
	36	Bond	Skatas
	37	Nissas	
	39	Lund	
	40	Stens	
	41	Knuter	
	42	Lund	
	43	Bond	
	44	Mickel	Arf
	45	Börs	
	46	Finn	
	47	Nerk	
	48	Lars Knuts	
	49	Lars Knuts	Mårds
	50	Mårds	
	51	Timas	
	52	Timas	

	53	Finn		
	54	Qvåk		
	55	Mårds		
	56	Qväck		
	57	Knuter		
	58	Börs	Nerk	Håra
	59	Maggus		
	60	Ollas	Påle	
	61	Måg	Mört	
	62	Bränd		
	63	Ellus	Börs	
	64	Ellus		
	65	Sturk	Hampus	
	66	Knuter		
	67	Stens		
	68	Stens		
	69	Hullt	Lars Knuts	Skatas
	70	Wenjans	Annus	
	71	Mårds		
	72	Björk		
	73	Lind		
	74	Kolar		
	75	Burtus	Berg	
	76	Maggus		
	81	Maggus		
PRÄSTGÅRDEN	87	Maggus	Nygårds	Thoms
		Stens	Krats	Timas
		Lund	Lars Knuts	
HERMANSBORG	91			
STRAND	92			
VIKEN	93	Bleke	Vik	
	95	Vik		
ARVET	96	Nissars		
	97	Stut		
	98	Stut		
	99	Stut		
	100	Blecko		
	101	Blecko	Rustas	
	102	Thoms		
	103	Blecko	Thoms	
	104	Thorn		
	105	Björk		
	106	Arf	Bond	
	107	Blecko		
	108	Arf		
	110	Arf	Rännar	
	111	Hannes		
	112	Bränd		
	113	Rustas	Klockar	
	117	Frimodigs		
	119	Nissar	Krats	
TILLHED	122			
NÄSET	126	Jut	Örjas	
	127	Elias		
	129	Staffas		
	130	Juras		
	131	Stinus		
	133	Tillhed		

	134	Jurarnes		
	135	Lissel		
	136	Myr		
	137	Back		
	138	Nissar		
	139	Nissar		
	140	Blecko		
	141	Elias		
	142	Elias		
	143	Hansar	Myr	
	144	Rustas		
	145	Rustas		
	146	Rustas		
	147	Tillhed		
	148	Tillhed		
	149	Lissel		
	150	Lissel		
	151	Isaks		
	152	Carles	Jugas	
	153	Frans		
	154	Frans	Måg	
	155	Timas	Rastas	
	157	Nygårds		
	158	Carles	Thoms	Stut
	159	Bränd		
	160	Bränd		
	161	Stens	Tillhed	
	162	Bond		
HÅVEN	164	Rättar		
	167	Bytar		
EJHEDEN	168	Höka		
	176	Törns		
	177	Askar		
	178	Strand		
	179	Brådtom		
FURUDAL	180			
	215	Thoms		
TENNINGE	224	Myr	Uppbjörds	
	225	Hägg		
	226	Gifting	Kus	
	228	Uppbjörds	Myr	
		Thoms	Kolar	
	229	Kratz		
	233	Nygårds		
	239	Stor		
	240	Gjärds		
	244	Rut	Måg	
	246	Kus		
	249	Krats		
Övriga	257	Mårds		

Ore socken AI:15b

Plats	sid	Gårdsnamn		
ORE sn AI:15b (1861-1870)				
	sid			
BÖLE	1	Liss Pers	Skymmel	
	2	Bränd		
	4	Got	Lill Pers	Kratz
	6	Skymmel		
	8	Grälls	Skymmel	
	10	Grälls		
	11	Lill Pers	Måg	
	12	Grälls		
	14	Hellsing		
	15	Räf		
	18	Lissel		
	24	Grälls	Lill Pers	
DALFORS	25			
	32	Bränd		
	65	Bränd		
	66	Bränd		
ÅSJÖBO	77			
	79	Bränd		
TUNGSSEN	81			
TUNGSBERG	84			
FINTSHÖGST	85			
KORSÅSEN	91	Skymmel		
	92	Bränd		
	93	Bränd		
	94	Bränd		
	95	Bond		
	96	Bond		
	97	Bränd		
	98	Bränd		
DALFORS	99			
ÖSTANVIK	109	Pellas		
	110	Stor		
	111	Räfvo		
	112	Carles		
	113	Normans		
	114	Börs		
	116	Knippel		
	117	Ruck		
	119	Ruck		
	120	Ruck		
	121	Hol		
	122	Hol		
	123	Ruck		
	124	Kula		
	125	Kula		
	127	Kula		
	128	Trångmyr		
	129	Myr		
	130	Trångmyr		
	132	Räfvo		

	133	Kratz	
	134	Bilk	Kratz
	135	Finn	
	136	Nygårds	
	137	Finn	
	139	Kratz	
	140	Rhen	
	141	Rhen	
	142	Malin	
	144	Ruck	Modirs
	145	Kolar	Ruck
	146	Lispet	Kratz
ÖSTANSJÖ	152	Flåto	
	153	Hol	
	154	Hed	
	155	Hed	
	156	Grop	Ollas
	158	Grop	
	159	Nissas	
	160	Lars Knuts	
	161	Daniels	
	162	Räfvo	
	163	Räfvo	
	164	Grop	
	165	Räfvo	
	166	Malin	Skräpp
	167	Ruck	
	168	Ruck	
	169	Finn	
	170	Pell	
	171	Stor	
	172	Carles	
	173	Daniels	
	174	Stens	
	175	Stens	Räfvo
	176	Pedres	
	177	Carles	
	178	Stor	
	179	Ollas	
	180	Ollas	
	181	Ollas	
	182	Pellas	
	183	Grop	
	184	Hol	
	185	Hanses	
	186	Grälls	
	187	Börs	Bond
	188	Börs	
	189	Hol	
	190	Ellas	
	192	Hampus	
	194	Knuter	
	195	Kratz	
	196	Kratz	
SUNNANHED	201	Burtus	
	202	Bolins	Griftings
	203	Pers	
	204	Pers	Hed

	205	Pers		
	206	Klockar		
	207	Klockar		
	208	Räfvo		
	209	Thoms		
	210	Thoms		
	211	Lissel		
	212	Bond		
	214	Grop		
	215	Bond		
	216	Bond		
	217	Skräpp		
	218	Skräpp		
	219	Hampus	Lissel	Knuters
	220	Hampus		
	221	Hampus	Stut	
	222	Hampus		
	223	Knuters		
	224	Knuters		
	226	Söders		
	227	Örjas		
	228	Klockar		
	229	Svarfvar		
	230	Svarfvar		
	231	Svarfvar		
	233	Örjas	Nygårds	
	234	Örjas	Matses	
	235	Dans		
	236	Liss Mats		
	237	Djeken	Ruck	
	238	Lissel	Söders	
	239	Thoms		
	240	Maggus		
	241	Maggus	Fubb	
	242	Dalfors		
	243	Gifting		
	244	Stut		
	245	Katt		
	246	Örjas		
NORRBODA	252	Brittus		
	253	Flygar		
	254	Flygar		
	255	Laggers		
	256	Nygårds		
	257	Knuters		
	258	Ropar		
	261	Tång	Stör	
	262	Finn		
	263	Flygar	Finn	
	265	Juras		
	266	Lasses		
	267	Peres		
	268	Bond	Skatas	
	269	Bond		
	270	Nis Nis		
SÖDERBODA	271	Vester	Bond	
	278	Daniels	Burtus	
	279	Lill		

280	Lill		
281	Ungers	Bond	
282	Ungers		
283	Graf	Arf	
284	Knäpp		
285	Hampus		
286	Knäpp		
288	Ungers		
289	Fubb		
290	Fubb		
291	Djeken		
292	Djeken		
293	Djeken		
294	Hanses		
295	Nis Nis		
296	Lissel	Graf	
297	Lissel	Knäpp	Graf
298	Graf		
299	Israels		
300	Bond	Örjas	
301	Ståles		
302	Knäpp	Ungers	
303	Knäpp		
304	Annus		
316	Nissar	Timas	Krets
	Flygar	Thoms	
317	Trångmyr	Carles	Daniels
	Skatas	Lars Stens	Tillhed
	Bränd		

Ett urval släkter - Tillhed, Gök, Norin, Sundström, Wester och Westman

Nedan följer ett urval släkter som var verksamma vid Ärteråsen under flera generationer.

TILLHED

Exklusive barn som dog för 5 års ålder.

Tillhed Gudmund Matsson	1752	gift 1776 och 1786, dog 1804
Margreta Hansdotter		gift 1776, dog 1780
Brita Hansdotter	1757	gift 1786, dog 1832, "ofärdig och bräcklig"
Mats	1778	dog 1803
Kerstin	1780	
Karin	1787	
Gudmund	1789	B1
Erik	1793	B2
Hans	1796	B3

B1

Tillhed Gudmund Gudmundsson	1789	gift 1825, dog 1855
Sara Samuelsdotter	1803	gift 1825, dog 1866
Erik	1827	gift 1851
Anders	1831	(AGS vid fäbodgård 2 kan vara han) dog 1849
Mats	1834	
Karin	1837	

B2

Tillhed Erik Gudmundsson	1793	gift 1823, dog 1846
Anna Matsdotter	1803	gift 1823, dog 1884
Erik	1825	RISTADE gift 1854 C1
Anna	1827	RISTADE 1837-1849 , gift 1875, barnlös, till Bollnäs 1886
Anders	1829	RISTADE
Brita	1833	RISTADE 1844-1858
Karin	1837	RISTADE 1847-1853 , gifte sig och flyttade till Nordamerika
Gudmund	1840	RISTADE 1858
Margreta	1843	RISTADE 1858-1862 , till Nordamerika 1869

B3

Tillhed Hans Gudmundsson	1796	gift 1830, dog 1866
Anna Hansdotter	1799	gift 1830
Anna	1840	RISTADE 1851 gift 1859 med Per Persson Wester, se nedan

C1

ALLA flyttade till Bollnäs 1874

Erik Eriksson	1825	gift 1854 och 1865
Anna Danielsdotter	1821	gift 1854, dog 1865
Anna Eriksdotter	1823	gift 1865
Anna	1859	RISTADE 1874
Johanna	1862	dog 1862
Daniel	1864	dog 1865

andra hustruns barn sedan tidigare

Brita Eliasdatter	1856	
-------------------	------	--

GÖK

Soldat Anders Gök och Anna Matsdotter i Dalbyn, vilka bland annat fick sonen Erik som gifte sig 1866 och flyttade med sin familj till Näset 1874.

Erik Andersson Gök	1844-06-01	
Anna Eriksdotter	1845-05-20	
Erika	1868-09-26	gift med Johan Westman
Anna	1873-01-16	gift med Hans Wester
Anders Fabian	1876	(dog 1878)
Anders	1879	(dog 1880)
Kristina	1881-01-17	RISTADE
Karolina	1883-06-14	
Johanna	1885-02-04	
Anders Sigurd	1888-02-26	RISTADE
Sara Elvira	1893-03-11	RISTADE

NORIN - två olika släkter

Tillbed Brita Eriksdotter från Näset gifte sig med Malin Erik Eriksson född 1834 i Östansjö. Deras enda son Erik tog sig efternamnet Norin som sedan ärvdes vidare av hans barn, men det är oklart varför han antog just det efternamnet. En helt annan släkt återges nedan.

Krats Isak Eriksson	1844-12-01	<i>av kolaren Erik Matsson i Furudal och Karin Larsdotter.</i>
Anna Danielsdotter	1845-08-14	<i>av Rustas Daniel Eriksson i Näset och Brita Glad i Dalbyn.</i>
<i>Gifta 1870. De bodde i Näset. Alla sönerna bar efternamnet Norin.</i>		
Johanna	1872	
Carl Johan	1874	
Erik August	1878	gift 1903 med Johanna Wester, se nedan
Anna Axalina	1880	
Hulda Wilhelmina	1883	
Isak Albin	1885	
Anders Alfred	1887	gift 1910 med Elin Wester, se nedan
Erik August Norin	1878-06-09	
Johanna Wester	1875-06-25	
<i>Gifta 1903.</i>		
August Eugén	1903-12-30	
Valle Elis	1905-11-19	
Hilding	1907-07-08	
Agda Johanna	1908-06-27	RISTADE
Emmy Lilly	1910-09-24	RISTADE
Anna Ingeborg	1914-04-10	
Alfred Anders Norin	1887-08-05	
Elin Eugenia Wester	1892-02-10	
<i>Gifta 1910.</i>		
Beda Dagny	1910-11-15	
Svea Nancy	1912-12-11	
Inga Elof	1917-10-03	

SUNDSTRÖM

Här redovisas de familjer som bodde i Näset och fick barn före 1915. Många av dem som anges som ristare var verksamma vid fäbodgård no 8. Här framgår det hur de två kullorna med samma namn, nämligen Anna Sundström, var kusiner.

Erik Sundström → Per → Johanna → Johan
ANNA
 Axel g.m. Kristina
 Axel → ANNA
Anton
Erika
Märta

	födda		
Erik Eriksson Sundström	1818-12-05		generation 1
Brita Stina Sturk	1818-12-13		
Anna Stina	1853-04-19		
Per	1855-07-13		gen. 2a
Axel	1865-01-27		gen. 2b
Per Sundström	1855-07-13		generation 2a
Brita Olofsdotter	1862-07-08		
Per Johan	1884-08-31		
Johanna	1887-09-20	RISTADE	gen. 3a
Axelina	1889-07-03		
Axel	1892-01-10		gen. 3b
Anna Elida	1894-01-11	RISTADE	
Karl	1897-08-03		
Ida Maria	1899-12-29		
Axel Sundström	1865-01-27		generation 2b
Margreta Wester	1872-06-10		dotter till Per Persson Wester
Anna Elida (Axelsdotter)	1893-12-31	RISTADE	
Anton Elof	1896-09-28	RISTADE	
Gustaf Robert	1899-06-07		
Erika Olava (Axelsdotter)	1903-09-19	RISTADE	
Märta Julia	1908-04-12	RISTADE	
Johan Johansson	1890-01-22		
Johanna Sundström	1887-09-20	RISTADE	generation 3a
Johan Erland	1911-05-23	RISTADE	
Axel Sundström d. y.	1892-01-10		generation 3b
Kristina f. Johansson	1894-05-10	RISTADE	
Estrid Magnhild	1913-11-17		
Ester Ingeborg	1916-03-19		
Elsa Ingegerd	1918-09-18		
Ebba Ragnhild	1920-05-04		
Eda Kristina	1923-01-10		
Arne Lennart	1935-10-17		

WESTER

Här redovisas de familjer med namnet Wester som bodde i Arvet och Näset samt fick barn före 1915.

	<i>födda</i>		
Petter Larsson Wester	1744		generation 1
Anna Kast	1741		
<i>ett urval barn</i>			
Lars Wester	1768		gen. 2a
Petter Wester	1781		gen. 2b
Lars Persson Wester	1768		generation 2a
Brita Johansdotter	1769		
<i>ett urval barn</i>			
Johan Larsson Wester	1795	RISTADE	
Petter Larsson	1798	RISTADE	
Per Wester	1781		generation 2b
Margreta Matsdotter	1778		
<i>ett urval barn</i>			
Per Johan	1808		gen. 3a
Anna	1815	RISTADE	
Per Johan Persson Wester	1808		generation 3a
Anna Eriksdotter	1806		
<i>ett urval barn</i>			
Per	1837		gen. 4a
Per Persson Wester	1837		generation 4a
Anna Hansdotter	1840	RISTADE	<u>dotter till Tillhed Hans Gudmundsson</u>
Anna	1859		
Johan	1861		se mer under <u>Westman</u>
Erik	1863	dog 1876	
Petter	1866		gen. 5a
Hans	1868		gen. 5b
Margreta	1872		<u>gift med Axel Sundström</u>
Johanna	1875	RISTADE	
Kerstin	1878		
Erika	1883	RISTADE	
Petter Persson Wester	1866		generation 5a
Anna Persdotter	1865		
<i>ett urval barn</i>			
Per Emanuel	1891	RISTADE	
Emma Wilhelmina	1894	RISTADE	
Hans Wester	1868		generation 5b
Anna Gök	1873		
Elin Eugenia	1892		
Johan Erhard	1895	RISTADE	
Vilhelm Teodor	1897	RISTADE	
Arvid Julius	1900		
Eva Ingeborg	1902	RISTADE	
Harald Inge	1905		
Nanna Walborg	1909	RISTADE	

WESTMAN

*Här redovisas familjen som bodde i Näset vars samtliga barn omnämns i ristningarna.
Johan Westman var son till Per Persson Wester och härstammade även från familjen Tillhed
på sin farmors sida.*

Johan Westman	1861-12-06	
Erika f. Gök	1868-09-26	
Akvilina	1888-06-13	RISTADE
Albertina	1890-09-12	RISTADE
Frida Elisabet	1892-10-01	RISTADE
Sigfrid	1895-01-12	RISTADE
Erik Gotthard	1897-04-22	RISTADE
Anna Judit	1899-12-09	RISTADE
Bror Edvard	1902-03-18	RISTADE
Märta Cecilia	1905-05-22	RISTADE
Vera Charlotta	1909-05-12	RISTADE

APPENDIX V - Tillheds förfäder och släkt

Denna genomgång utgår från Brita Eriksdotter (född 1833). **Hon** vistades på Ärteråsen under 1840- och 1850-talet och ristade då sina initialer BED omkring hundra gånger, ofta med årtal eller bomärke. Här följer mer information om hennes närmaste förfäder och släktingar.

BED:s härkomst - del 1 Förfäder på fädernet

I denna sammanställning räknas generationerna bakåt.

1:a generationen

BED:s fader:

Erik Gudmundsson (1793-1846) Näset

2:a generationen

Tillhed Gudmund Matsson (1752-1804) Näset

Brita Hansdotter (1757-1832)

3:a generationen

Tillhed Mats Persson (1725-1791) Tillhed

Karin Gudmundsdotter (1717-1791)

Got / Arv Hans Hansson (1731-1792) Arvet

Karin Eriksdotter (1732-1814)

4:a generationen

Per Hansson Reen (1673-1744) Dalbyn

Karin Eriksdotter (1690-1740)

Gudmund Persson (1681-1731) Östansjö

Kerstin Gudmundsdotter (1689-1751)

Got Hans Hansson (1690-1756) Arvet

Barbro Danielsdotter Ohrman (1694-1770)

Knutar Erik Larsson (1701-1738) Dalen

Brita Matsdotter (1701-1771)

5:a generationen

Hans Västmanland

NN

Finn Erik Olofsson (o.1660-1705) Dalen

Kerstin Gudmundsdotter (1658-1743)

Peder Gudmundsson (-1698) Östansjö

Anna Andersdotter (-1702)

Gudmund Jönsson Unger (-1704) Östansjö

Kerstin Knutsdotter (1665-1739)

Got Hans Jönsson (1645-1728) Söderboda

Anna Eriksdotter (1655-1728)

Daniel Johannis Orman (1655-1700) Arvet / Prästgården

Barbro Persdotter Acchrelia (-1744)

Knutar Lars Eriksson Rännare (1677-1702) Dalen

Kerstin Johansdotter (1679-1747)

Bond Mats Olofsson (1671-1733) Dalen

Karin Eriksdotter (1677-1753)

1:a generationen

BED:s föräldrar

Tillhed Erik Gudmundsson, född 17 mars 1793 av Gudmund Matsson och Brita Hansdotter i Näset.

Han gifte sig 1823 med

Anna Matsdotter, född 28 okt 1803 av Rut Mats Persson och Anna Andersdotter i Dalbyn, men de ägde en gård i Näset som hon hade ärvt.

De bodde i Näset i Ore sn. Där dog han 1846 och hon 1884.

Följande barn är kända:

- Erik 1825 28 juni
- Anna 1827 12 febr
- Anders 1829 4 jan
- Karin 1831 9 maj dog 1831
- **Brita** 1833 2 juli
- Karin 1837 9 jan
- Gudmund 1840 2 febr
- Margreta 1843 13 maj

2:a generationen

BED:s faders föräldrar

Tillhed Gudmund Matsson, född 24 maj 1752 av Tillhed Mats Persson och Karin Gudmundsdotter i Tillhed och Näset i Ore sn.

Han gifte sig 29 dec 1776 med

Margreta Hansdotter, född i okt 1748 i Östansjö i Ore sn. Hon dog 3 juni 1780.

Han gifte om sig 19 nov 1786 med

Brita Hansdotter, född 8 juni 1757 av Got Hans Hansson och Karin Eriksdotter i Arvet i Ore sn.

De bodde i Näset i Ore sn. Där dog han 1 mars 1804. Hon kallas för ofärdig på 1810-talet och dog 12 jan 1832.

Följande barn är kända i första äktenskapet:

- Mats 1778 16 aug dog 1803
- Kerstin 1780 25 maj dog 3 juni (samma dag som modern)

Följande barn är kända i andra äktenskapet:

- Karin 1787 8 mars ofärdig
- Gudmund 1789 16 jan
- Erik 1791 15 mars dog 1792 27 apr
- **Erik** 1793 17 mars
- Hans 1796 5 apr

3:e generationen

BED:s farfars föräldrar

Tillhed Mats Persson, kyrkvärd, född 26 aug 1725 av Per Hansson Reen och Karin Eriksdotter i Dalbyn i Ore sn.

Han gifte sig 1750 med

Karin Gudmundsdotter, född 29 mars 1717 av Gudmund Persson och Kerstin Gudmundsdotter i Tillhed i Ore sn.

De bodde på hennes föräldragård i Tillhed i Ore sn, men det sägs att de även bodde i Näset. Där dog hon 18 febr 1791 och han i aug 1791.

Följande barn är kända:

- Erik 1751 12 mars
- Gudmund 1752 24 maj
- Kerstin 1754 12 maj
- Mats 1756 7 nov

BED:s farmors föräldrar

Goth eller Arf Hans Hansson, född 12 maj 1731 av Got Hans Hansson och Barbro Danielsdotter i Arvet i Ore sn.

Han gifte sig 1752 med

Karin Eriksdotter, född 3 mars 1732 av Knutar Erik Larsson och Brita Matsdotter i Lindorna i Dalen i Ore sn.

De bodde i Arvet i Ore sn. Där dog han 12 maj 1792 och hon 16 aug 1814.

Följande barn är kända:

- Erik 1754 21 juni
- Brita 1757 8 juni
- Karin 1759
- Anna 1762 juni
- Hans 1766

4:e generationen

BED:s farfars fars föräldrar

Per Hansson Reen, korpral, född 12 apr 1673 av Hans i "arbod"(?) i Västmanland.

Han gifte sig 1716 med

Karin Eriksdotter, född 19 apr 1690 av Finn Erik Olofsson och Kerstin Gudmundsdotter i Dalen i Ore sn.

De bodde i Dalbyn i Ore sn. Där dog hon 1740 och han 1744.

Följande barn är kända:

- Jon 1718 6 apr dog 1723
- Karin 1721 20 juli dog 1721
- Kerstin 1721 20 juli dog 1721
- Erik 1723 18 mars tillnamn: Rännare
- Mats 1725 26 aug
- Peter 1728 20 mars
- Jonas 1731 8 aug dog 1732
- Olof 1734 20 apr

BED:s farfars mors föräldrar

Gudmund Persson, född 1681 den 27 febr av Peder Gudmundsson och Anna Andersdotter i Östansjö.

Han gifte sig 1704 med

Kerstin Gudmundsdotter, född 1689 den 21 sept av Gudmund Jönsson Unger och Kerstin Knutsdotter i Östansjö i Ore sn.

Det bodde i Östansjö i Ore sn. Där dog han 30 apr 1731 och hon flyttade till Tillhed i Ore sn där hon dog 1751.

Följande barn är kända:

- Anna 1708 27 apr
- Gudmund 1711 8 sept
- Kerstin 1713 26 maj dog 1737
- Margreta 1715 10 febr

- **Karin** 1717 29 mars
- Brita 1719 6 maj
- Ella 1721 30 apr
- Per 1723 12 jan
- Jöns 1726 29 aug
- Marina 1728 27 juli dog 1740
- Jonas 1731 1 okt

BED:s farmors fars föräldrar

Got Hans Hansson, född 14 sept 1690 av Got Hans Jonsson och Anna Olofsdotter i Söderboda i Ore sn.

Han gifte sig 15 febr 1713 med

Barbro Danielsdotter Ohrman, född 24 nov 1694 av Daniel Johannis Ohrman och matronan Barbro Pedersdotter Achrelia som från 1701 bodde i Arvet i Ore sn.

De bodde också i Arvet i Ore sn. Där dog han 29 mars 1756 och hon 21 juni 1770.

De fick 11 barn:

- Daniel 1714 2 maj
- Johannes 1716 23 juni dog 1717
- Anna 1718 19 maj
- Sara 1720 6 juni
- Hans 1722 18 maj dog 1730
- Barbro 1724 6 nov dog 1726
- Margreta 1727 25 mars dog 1730
- Barbro 1729 10 aug dog 1730
- **Hans** 1731 12 maj
- Johan 1734 12 dec
- Anders 1737 24 mars

BED:s farmors mors föräldrar

Knutar / Lind Erik Larsson, född 1 jan 1701 av Knutar Lars Rännare och Kerstin Johansdotter i Lindorna i Dalen i Ore sn.

Han gifte sig c:a 1722 med

Brita Matsdotter, född 8 maj 1701 av Bond Mats Olofsson och Karin Eriksdotter (vid kyrkan) i Dalen i Ore sn.

De bodde i Lindorna i Dalen i Ore sn. Där dog han 1738 och hon i mars 1771.

Följande barn är kända:

- **Kerstin** 1724 31 maj *hon ingår i på BED:s möderne*
- Mats 1727 9 apr
- Erik 1729 17 maj
- **Karin** 1732 3 mars
- Lars 1735 17 juni dog 1740

5:e generationen

BED:s farfars farmors föräldrar

Finn Erik Olofsson, född omkr 1660 av Finn Olof och Anna i Dalen i Ore sn.

Han gifte sig 1681 med

Kerstin Gudmundsdotter, född 1658 av Gudmund Jönsson och Anna i Östansjö i Ore sn.

De bodde i Dalen i Ore sn. Han dog 1704/1705 och hon 1743.

Följande barn är kända:

- Anna 1682 25 juli
- Kerstin 1684 28 sept
- Olof 1687 23 jan tillnamn: Katt
- Karin 1690 19 apr
- Ella 1696 5 jan
- Gudmund 1702 14 maj

BED:s farfars morfars föräldrar

Peder Gudmundsson, sannolikt född o.1660 av Gudmund Jönsson och Anna i Östansjö i Ore sn.

Han gifte sig med

Anna Andersdotter

De bodde i Östansjö i Ore sn. (Endast Gudmund Jönsson år 1660 med det förnamnet)

Där dog han 7 maj 1698 och hon c:a 1702.

Följande barn är kända:

- Gudmund 1681 27 febr
- Anna 1683 10 juni
- Anders 1686 28 febr
- Margreta 1689 24 mars
- Karin 1692 18 dec
- Kerstin 1695 7 apr

BED:s farfars mormors föräldrar

Gudmund Jönsson Unger, troligen född av Jöns Gudmundsson i Östansjö i Ore sn.

Han gifte sig troligen runt 1676 med en kvinna som dog 1680 varefter han gifte om sig senare samma år med

Kerstin Knutsdotter, född 1665 på okänd ort. Det året fanns det två Knut som var hemmansägare i Ore sn, båda i Östansjö.

De bodde troligen i Tillhed fram till 1685 och sedan i Östansjö i Ore sn. Hon betalade 15 öre till kyrkan år 1704 och kallas änka från 1705 och dog 1739.

Följande barn är kända i första äktenskapet:

- NN 1677 (?)
- NN 1680 (?)

Följande barn är kända i andra äktenskapet:

- NN 1684 (?)
- NN 1685 (?)
- Kerstin 1689 21 sept

BED:s farmors farfars föräldrar

Got Hans Jönsson, född 1645, troligen av Jöns (Eriksson/Matsson) i Östansjö vars fader Jöns dog 1671.

Han gifte sig med

Anna Erikdotter, född 1655, troligen av (Erik Nilsson/Hansson) i Söderboda.

De bodde i Söderboda i Ore sn. Där dog han den 14 dec 1728 och hon den 19 dec 1728.

Följande barn är kända:

- Erik 1672 4 aug
- Anders 1675 6 juni
- Jöns 1680 25 mars
- Anna
- Hans 1690 14 sept

BED:s farmors farmors föräldrar

Daniel Johannis Orman, präst i Ore socken från 1693, född 1655 av företrädaren som präst Johannes Danielis Tunensis och Anna Israelsdotter i Ore sn. Han studerade i Uppsala 1676-1680 och blev predikant i Orsa år 1681 och i Ore 1682 när han blev prästvigd och sedan präst år 1692 när fadern dog.

Han gifte sig 1 jan 1688 med

Barbro Pedersdotter Achrelia, matrona, född c:a 1670 av prästen Petrus Johannis Achrelia i Odensala sn i Uppland, vars fader och farfar var präster. Som föräldralös vid 4 års ålder flyttade hon till systemen som gift sig med Olaus Olavi Dalekarlus, komminister i Rättvik.

De bodde i Arvet i Ore sn dels 1689, dels från 1701 när hon var änka. Han dog 6 apr 1700 och hon dog 1744. Han var sjuklig och fick hjälp av en adjunt från 1698. Efter hans död önskades att han gifte sig med prästänkan, men han avböjde och gifte sig med hennes syster Anna.

Följande barn är kända:

- Anna 1689 15 jan dog 1719
- **Barbro** 1694 24 nov
- Sara 1699 21 jan dog 1702

BED:s farmors morfars föräldrar

Knutar Lars Eriksson Rännare, soldat, född 6 maj 1677 av Lund/Lind Erik Larsson och Brita Larsdotter på Lindorna i Dalen i Ore sn.

Han gifte sig 1699 med

Kerstin Johansdotter, född 21 sept 1679 av Johan Eriksson och Karin Andersdotter i Dalen i Ore sn, vilka c:a 1685 flyttade till Arvet.

De bodde i Lindorna i Dalen i Ore sn år 1701, men bodde mestadels i Björken i Arvet runt år 1700. Där dog han 1702 och hon 1747.

Enda kända barnet:

- **Erik** 1701 1 jan

BED:s farmors mormors föräldrar

Bond Mats Olofsson, kyrkvärd, född 12 juni 1671 av Bond Olof Matsson och Kerstin Mikaelssdotter i Dalen i Ore sn.

Han gifte sig 1694 med

Karin Eriksdotter, född 2 febr 1677 av Erik Larsson och Brita Matsdotter i Sunnanhed i Ore sn.

De bodde (vid kyrkan) i Dalen i Ore sn. Där dog han 1733 och hon 1753.

Följande barn är kända:

- Kerstin 1696 25 jan
- Olof 1698 19 juli dog ung
- **Brita** 1701 8 maj
- Erik 1704 29 dec
- (dotter) dog ung

6:e generationen och tidigare

BED:s farfars farmors fars föräldrar

Finn Olof

Han gifte sig med

Anna

De bodde i Dalen i Ore sn. (Vid denna tid fanns det fyra fäder som hette Olof i Dalen.)

Han dog vid okänd tid före 1690 och hon i febr 1701.

Enda kända barnet:

- **Erik** omkr 1660

BED:s farfars farmors mors föräldrar (Kerstin) samt BED:s farfars morfars fars föräldrar (Peder)

Gudmund Jönsson

Han gifte sig med

Anna

De bodde i Östansjö i Ore sn där de nämns 1642-1658. Hon dog 20 sept 1697 och han 23 apr 1698.

Följande barn är kända:

- Jöns o.1650
- Gudmund o.1655
- Carl o.1655
- **Kerstin** 1658
- **Peder** o.1660

BED:s farmors farmors fars föräldrar

Johannes Danielis Tunensis, född 1606 i Stora Tuna sn i Dalarna.

Han gifte sig 1641 med

Anna Israelsdotter, född 1621 av Israel Andreae Dalekarlus och Margreta Hansdotter i Falun.

De bodde i Ore sn. Hon dog 1691 och han dog 1692.

Enda kända barnet:

- **Daniel** 1655

Hennes föräldrar:

Israel Andreae Dalekarlus, präst, född omkr 1590 av Andreas Holgeri Gestricus och Ingeborg i Stora Skedvi sn i Dalarna.

Han gifte sig 1621 med

Margreta Hansdotter Gråås, född 1595 i Västerås.

De bodde i Ore sn. Hon dog 1653 och han gifte om sig omkr 1655 samt dog 1666.

Enda kända barnet i första äktenskapet:

- **Anna** 1621

Hans föräldrar:

Andreas Holgeri Gestricus, präst (den första i Ore sn), född omkr 1560 i Gästrikland.

Han gifte sig med

Ingeborg

De bodde i Ore sn. Där dog han 1 mars 1610 och hon efter år 1613.

Enda kända barnet:

- Israel omkr 1590

BED:s farmors farmors mors föräldrar

Petrus Johannis Achrelia, präst, född 1631 av Johannes Petri Skeptunesis Achrelius och Helena Kristoffersdotter i Västeråkers sn i Uppland. Han dog 1674 i Odensala socken i Uppland.

Följande barn är kända:

- Barbro 1651 dog 1702
- Barbro c:a 1670 (ANM, samma namn som storasystemen)
- (dotter)

Hans föräldrar:

Johannes Petri Skeptunesis Achrelius, präst, född 1608 av Petrus Thomae Cassiopea och Cecilila Eriksdotter Hwitt i Skepptuna i Uppland.

Han gifte sig med

Helena Kristoffersdotter, född 1609 i Västeråkers sn i Uppland.

De bodde i Västeråkers sn i Uppland. Han dog 1666.

Hopräknat med kullen från sin andra hustru Sigrid fick han tio barn, bland annat:

Petrus 1631

Hans föräldrar i sin tur:

Petrus Thomae Cassiopea, präst.

Han gifte sig med

Cecilila Eriksdotter Hwitt, född 1575 av Ericus Matthiae Hwitt och Agnes Hansdotter i Skepptuna sn i Uppland.

De bodde i Skepptuna sn i Uppland. Där dog han 14 febr 1640 och hon 1656.

Hennes föräldrar i sin tur:

Ericus Matthiae Hwiit, präst och riksdagsman, född av Mattias Hwiit och Kerstin i Films sn i Uppland.

Han gifte sig med

Agnes Hansdotter, född 1543 i Stockholm.

De bodde först i Stockholm och senare i Skepptuna sn i Uppland. Där dog både han och hon 1591. De fick sex barn som är kända, bland annat:

- Cecilia 1575

Hans föräldrar i sin tur:

Mattias Hwiit, lodsmed.

Han gifte sig med

Kerstin

De bodde vid Österbybruk i Films sn i Uppland.

BED:s farmors morfars fars föräldrar

Lund/Lind Erik Larsson

Han gifte sig med

Brita Larsdotter

De bodde på Lindorna i Dalen i Ore sn där de nämns 1668-1701. Hon dog 4 maj 1696 och han 1704.

Följande barn är kända:

- Nils
- Erik tillnamn: Dunder
- Brita
- Lars 1677 6 maj tillnamn: Rännare

BED:s farmors morfars mors föräldrar

Johan Eriksson, född av Erik (Matsson/Hansson) i Dalen i Ore sn.

Han gifte sig 1678 med

Karin Andersdotter, född 1655, av Anders (Knutsson?) och Margreta Andersdotter i Arvet i Ore sn.

De bodde i Dalen 1679 och ännu 1684, men senast från 1686 i Björken i Arvet i Ore sn.

Där dog han c:a 1699 och hon före 1739.

Följande barn är kända:

- **Kerstin** 1679 21 sept
- Anders 1683 9 dec
- Margreta 1689 17 mars
- Karin 1695 22 juli

BED:s farmors mormors fars föräldrar

Bond Olof Matsson, född 1639 av Mats (Mikaelsson?) i Dalen i Ore sn. Han hade systemen Karin, född c:a 1638, som bodde i Näset.

Han gifte sig 1665 med

Kerstin Mikaeldotter, född 1647 av Mikael Povelsson, som nämns i Boda i Ore sn 1659-1675.

De bodde i Dalen i Ore sn. Där dog han 14 febr 1718 och hon vid okänd tid före 1740.

Följande barn är kända:

- Margreta 1660-tal (?)
- Kerstin 1660-tal (?)
- **Mats** 1671 12 juni

BED:s farmors mormors mors föräldrar

Dans Erik Larsson, (har brodern Anders född om 1635) född av Lars i Sunnanhed i Ore sn (vid den tiden fanns det tre Lars i Sunnanhed).

Han gifte sig 1674 med

Brita Matsdotter, född 1650 av Mats (Mikaelsson?) i Dalen i Ore sn.

De bodde i Sunnanhed i Ore sn. Han dog omkr 1705 och hon dog 1733.

Följande barn är kända:

- Brita 1675 1 jan dog 1725
- **Karin** 1677 2 febr
- Anna 1682 16 nov
- Lars
- Erik
- Tomas 1690 12 okt
- Margreta 1693 8 okt

BED:s härkomst - del 2 Förfäder på mödernet

I denna sammanställning räknas generationerna bakåt.

Översikt:

1:a generationen

BED:s moder:

Anna Matsdotter (1803-1884) Näset

2:a generationen

Rut Mats Persson (1761-1838) Dalen

Anna Andersdotter (1768-1835)

3:a generationen

Rut Per Olofsson (1718-1785) Dalen

Kerstin Eriksson (1724-1799)

Anders Eriksson (1744-1773) Näset

Karin Hindriksdotter (1747-1824)

4:a generationen

Rut Olof Persson (1687-1735) Dalen

Margreta Carlsdotter (1686-1766)

Erik Larsson (1701-1738) Dalen *ingifte, även på fädernet*

Brita Matsdotter (1701-1771)

Lasses Erik Matsson (1705-1790) Dalen

Anna Gudmundsdotter (1708-1773)

Hindrik Hindriksson (1720-) Näset

Kerstin Larsdotter (1729-1759)

5:a generationen

Rut Per Olofsson Gifting (-1695) Dalen

Kerstin (?)

Carl Gudmundsson (?) Dalen

Margreta Olofsdotter (1652-)

dubblett, se fädernet

dubblett, se fädernet

dubblett, se fädernet

dubblett, se fädernet

Mats Israelsson (1671-1743) Dalen

Anna Hansdotter (1678-1749)

Gudmund Eriksson (1678-1769) Dalen

Kerstin Andersdotter (1687-1740)

Hindrik Persson (1685-1737) Östansjö

Karin Nilsson (1687-1750)

Lars Hansson (1703-) Näset

Kerstin Hansdotter (1689-)

1:a generationen

BED:s föräldrar

Tillhed Erik Gudmundsson, född 17 mars 1793 av Gudmund Matsson och Brita Hansdotter i Näset.

Han gifte sig 1823 med

Anna Matsdotter, född 28 okt 1803 av Rut Mats Persson och Anna Andersdotter i Dalbyn, men de ägde en gård i Näset som hon hade ärvt.

De bodde i Näset i Ore sn. Där dog han 1846 och hon 1884.

Följande barn är kända:

- Erik 1825 28 juni
- Anna 1827 12 febr
- Anders 1829 4 jan
- Karin 1831 9 maj dog 1831
- **Brita** 1833 2 juli
- Karin 1837 9 jan
- Gudmund 1840 2 febr
- Margreta 1843 13 maj

2:a generationen

BED:s mors föräldrar

Rut Mats Persson, fjärdingsman, född 2 mars 1761 av Rut Per Olofsson och Kerstin Erikdotter i Dalen i Ore sn.

Han gifte sig 2 febr 1786 med

Anna Andersdotter, född febr 1768 av Lasses Anders Eriksson och Karin Hindriksdotter i Näset i Ore sn.

De bodde i Dalen i Ore sn. Där dog hon 17 dec 1835 och han 15 juni 1838.

Följande barn är kända:

- Karin 1789 22 jan
- Kerstin 1793 23 apr
- Anna 1795 23 apr dog 1796
- Erik 1797 25 mars
- Anna 1801 17 febr dog 1801
- **Anna** 1803 28 okt
- Margreta 1807 10 mars

3:e generationen

BED:s morfars föräldrar

Rut Per Olofsson, född 20 apr 1718 av Rut Olof Persson och Margreta Carlsdotter i Dalen i Ore sn.

Han gifte sig 1744 med

Kerstin Eriksson, född 31 maj 1724 av Erik Larsson och Brita Matsdotter i Lindorna i Dalen i Ore sn.

De bodde i Dalen i Ore sn. Han dog 11 febr 1785 och hon 17 jan 1799.

Följande barn är kända:

- Brita 1745 9 mars dog ung
- Kerstin 1746 2 okt
- Olof 1748 6 maj dog 1749
- Erik 1750 19 juli
- Margreta 1752 22 juni
- Per 1754 20 juni
- Olof 1756 7 sept
- Margreta 1756 7 sept
- Hans 1759
- **Mats** 1761 2 mars

BED:s mormors föräldrar

Lasses Anders Eriksson, född 4 maj 1744 av Erik Matsson och Anna Gudmundsdotter i Dalen i Ore sn.

Han gifte sig 1767 med

Karin Hindriksson, född 24 juli 1747 av Hindrik Hindriksson och Kerstin Larsdotter i Näset i Ore sn.

De bodde i Näset i Ore sn. Där dog han 18 juli 1773 och hon 1 dec 1824.

Följande barn är kända:

- **Anna** 1768 febr
- Erik 1773 4 febr dog 1773
- Kerstin 1770 26 sept

4:e generationen

BED:s morfars fars föräldrar

Rut Olof Persson, soldat, född 16 dec 1687 av Rut Per Olofsson och Kerstin i Dalen i Ore sn.

Han gifte sig 1710 med

Margreta Carlsdotter, född 19 sept 1686 av Carl Gudmundsson och Margreta Olofsdotter i Dalen i Ore sn.

De bodde i Dalen i Ore sn. Där dog han 1735 och hon 28 dec 1766.

Följande barn är kända:

- Anna 1710 9 aug
- Kerstin 1713 1 juni dog 1747
- Margreta 1717 20 mars dog 1717
- **Per** 1718 20 apr
- Olof 1722 4 okt dog 1734

BED:s morfars mors föräldrar (men också BED:s farmors mors föräldrar)

Knutar / Lind Erik Larsson, född 1 jan 1701 av Knutar Lars Rännare och Kerstin Johansdotter i Lindorna i Dalen i Ore sn.

Han gifte sig c:a 1722 med

Brita Matsdotter, född 8 maj 1701 av Bond Mats Olofsson och Karin Eriksdotter (vid kyrkan) i Dalen i Ore sn.

De bodde i Lindorna i Dalen i Ore sn. Där dog han 1738 och hon i mars 1771.

Följande barn är kända:

- **Kerstin** 1724 31 maj
- Mats 1727 9 apr
- Erik 1729 17 maj
- **Karin** 1732 3 mars *hon ingår i på BED:s fäderne*
- Lars 1735 17 juni dog 1740

BED:s mormors fars föräldrar

Lasses Erik Matsson, född 13 aug 1705 av Mats Israelsson och Anna Hansdotter i Dalen i Ore sn.

Han gifte sig 1726 med

Anna Gudmundsdotter, född 17 apr 1708 av Gudmund Eriksson och Kerstin Andersdotter i Dalen i Ore sn.

De bodde i Dalen i Ore sn. Där dog hon 26 juli 1773 och han 14 apr 1790.

Följande barn är kända:

- Kerstin 1727 25 sept
- Erik 1731 18 febr
- Gudmund 1733 16 apr dog 1759
- Mats 1736 25 mars
- Israel 1738 26 apr
- Hans 1740 16 sept
- **Anders** 1744 4 maj
- Anna 1746 10 maj
- Karin 1749 3 apr
- Brita 1751 24 dec

BED:s mormors mors föräldrar

Hindrik Hindriksson, född 28 jan 1720 av Hindrik Persson och Karin Nilsson i Östansjö i Ore sn.

Han gifte sig vid jul 1746 med

Kerstin Larsdotter, född 26 dec 1729 av Lars Hansson och Kerstin Hansdotter i Näset i Ore sn.

Efter hennes död 1759 gifte han om sig med

Karin Andersdotter, född på okänd ort.

De bodde i Näset i Ore sn. Där dog hon 1759. Hans vidare öden är okända, men han levde 1773 och troligen 1780. Möjligen flyttade de från socknen.

Följande barn är kända i första äktenskapet:

- **Karin** 1747 24 juli
- Margreta 1755 29 apr
- Kerstin 1758 18 juni

5:e generationen

BED:s morfars farfars föräldrar

Rut Per Olofsson Gifting, från Dalen i Ore sn.

Han gifte sig 1681 med

Kerstin Andersdotter, från Dalen i Ore sn.

De bodde i Dalen i Ore sn. Där dog han 21 febr 1695 och hon vid okänd tid (1709-1715).

Följande barn är kända:

- Margreta 1683 29 sept
- **Olof** 1687 16 dec
- Kerstin 1694 11 sept

BED:s morfars farmors föräldrar

Carl Gudmundsson, född omkr 1655 av Gudmund Jönsson och Anna Jönsdotter i Östansjö i Ore sn.

Han gifte sig 1675 med

Margreta Olofsdotter, född 1652 i Dalen i Ore sn.

De bodde i Dalen i Ore sn. Där dog han c:a 1713 och hon kallas för sjuklig i mantalslängden år 1702 samt saknas i kyrkböckerna för Ore sn efter 1721.

Följande barn är kända:

- Gudmund 1676 hösten dog 1711
- Olof 1679 19 jan
- Anna 1683 16 dec
- Carl 1681 29 maj
- **Margreta** 1686 19 sept
- Ella 1692 24 juni

BED:s morfars morfars föräldrar

Lars - se fädernet

BED:s morfars mormors föräldrar

Mats - se fädernet

BED:s mormors farfars föräldrar

Mats Israelsson, länsman, född 4 juni 1671 av Israel Matsson och Kerstin Pålsdotter i Dalen i Ore sn.

Han gifte sig 1694 med

Anna Hansdotter, född 23 mars 1678 av Hans Jönsson och Anna Eriksdotter i Östansjö i Ore sn.

De bodde i Dalen i Ore sn. Han dog 1743 och hon 1749.

Följande barn är kända:

- Israel 1698 20 nov
- Kerstin 1701 3 mars
- **Erik** 1705 13 aug
- Brita 1715 1 apr dog 1720

BED:s mormors farmors föräldrar

Gudmund Eriksson, född 11 aug 1678 av Erik Mikaelsson och Anna Gudmundsdotter i Boda i Ore sn, men de bodde i Dalen senast från år 1690.

Han gifte sig 1702 med

Kerstin Andersdotter, född 6 nov 1687 av Anders Knutsson och Brita Eriksdotter i Dalen i Ore sn.

De bodde i Dalen i Ore sn. Där dog hon 1740 och han 27 mars 1769.

Följande barn är kända:

- Erik 1704 5 maj
- Anna 1708 17 apr
- Anders 1711 27 jan
- Brita 1713 7 febr
- Gudmund 1716 27 febr
- Mickael 1719 22 okt
- Karin 1723 14 mars dog 1724
- Kerstin 1727 5 sept dog 1730

BED:s mormors morfars föräldrar

Hindrik Persson, hammarsmed i Orsa, född 1685, men inte i Ore eller Orsa sn:ar.

Han gifte sig med

Karin Nilsdotter, född 27 febr 1687 av Nils Andersson och Brita Larsdotter i "Flota hol" i Östansjö i Ore sn.

De bodde i Östansjö i Ore sn. Där dog hon 1737 och han 1750.

Följande barn är kända:

- Per 1711 23 dec
- Nils 1713 20 sept
- Lars 1715 5 juli
- Margreta 1718 26 febr
- Hindrik 1720 28 jan

BED:s mormors mormors föräldrar

Lars Hansson, född 12 apr 1703 av Hampus Hans Jönsson och Kerstin Larsdotter i Näset i Ore sn. (Han kallas måg till Brita Matsdotter i Näset i mantalslängderna 1723-43 men inte 1745, men i kyrkböckerna kallas hon änka.)

Han gifte sig c:a 1722 med

Kerstin Hansdotter, född 20 maj 1689, från Norrboda men hon saknas i Ore före bröllopet.

De bodde i Näset i Ore sn. Där dog han c:a 1744 och hon (1751-1771).

Följande barn är kända:

- Hans 1726 19 mars dog 1726
- Kerstin 1729 26 dec

6:e generationen

BED:s morfars farmors fars föräldrar

Gudmund Jönsson

Han gifte sig med

Anna Jönsdotter

De bodde i Östansjö i Ore sn senast från 1642. Där dog han 1695 och hon 22 apr 1698.

Enda kända barnet:

- **Carl** omkr 1655

BED:s mormors farfars fars föräldrar

Israel Matsson, född omkring 1640(?) av Mats och Brita Israelsdotter i Dalen i Ore sn.

Han gifte sig 1669 med

Kerstin Pålsdotter, född 1636 av Pål Persson/Mikaelsson i Korsåsen i Ore sn.

(Troligen var fadern finne. Denne Pål fick även sonen Knut)

De bodde i Dalen i Ore sn. Han dog 25 mars 1698 och hon 13 febr 1710.

Följande barn är kända:

- **Mats** 1671 4 juni
- **Israel** 1675 14 nov

BED:s mormors farfars mors föräldrar

Hans Jönsson

Han gifte sig 1670 med

Anna Eriksdotter, född i Dalen.

De bodde i i Östansjö i Ore sn åren 1672-1690 och var troligen döda 1695.

Enda kända barnet:

- **Anna** 1678 23 mars

BED:s mormors farmors fars föräldrar

Erik Mikaelsson

Han gifte sig med

Anna Gudmundsdotter, född 1648

De bodde senast från 1673 och till 1689 i Boda i Ore sn samt från 1690 i Dalen. Där dog han 13 maj 1697 och hon 12 febr 1719 som änka. Troligen härstammade han från Boda och hon från Dalen.

Följande barn är kända:

- **Gudmund** 1678 11 aug
- **Brita** 1685 15 mars

BED:s mormors farmors mors föräldrar

Anders Knutsson, född 1665, möjligen i Östansjö i Ore sn.

Han gifte sig 1686 med

Brita Eriksdotter, troligen född i Dalen i Ore sn.

De bodde i Dalen i Ore sn, troligen på hennes släktgård. Där dog de på 1720-talet.

Hennes syster Anna var född 1656 och dog på gården 1737.

Enda kända barnet:

- **Kerstin** 1687 6 nov

BED:s mormors morfars mors föräldrar

Nils Andersson, född (omkr 1665?) av Graf Anders Hansson och NN i Söderboda i Ore sn.

Han gifte sig i (Söder-) Boda 1684 med

Brita Larsson, född 10 juli 1668 av Lars Jonsson i Östersjö i Ore sn.

De bodde senast från år 1687 i "Flota hol" i Östansjö Ore sn. Där dog han vid okänd tidpunkt före 1702 och hon 12 febr 1718.

Enda kända barnet:

- Karin 1687 27 febr

BED:s mormors mormors fars föräldrar

Hampus Hans Jönsson, född 1658 av Jöns Hansson i Östansjö i Ore sn.

Han gifte sig 1681 med

Kerstin Larsson, född 1663, sannolikt av Måg Lars Larsson nämnd i Näset i Ore sn år 1642-1674, vars fader också hette Måg Lars Larsson men bodde i Dalen där han nämns 1613-1631.

De bodde i Näset i Ore sn. Där dog han 23 apr 1722 och hon 16 sept 1736.

Följande barn är kända:

- Margreta 1683 9 apr dog 19 april 1722
- Kerstin (?) dog 1704
- ... (här emellan finns inga barn noterade, såvida de inte bodde i Östansjö)
- Anna 1697 27 sept
- Hans 1700 20 nov
- Lars 1703 12 apr
- Kerstin 1705 26 nov dog 20 april 1722

7:e generationen och tidigare

BED:s mormors farfars farfars föräldrar

Mats

Han gifte sig med

Lasses Brita Israelsdotter

Hon bodde i Dalen i Ore sn senast från 1660. Där dog hon 27 nov 1704. Hans öden är okända.

Enda kända barnet:

- Israel omkring 1640(?)

BED:s mormors morfars morfars föräldrar

Graf Anders Hansson

Han gifte sig första gången med

NN, hon måste ha dött före 1683 när han framträder som ogift. Därefter gifte han om sig 1686 med

Karin Andersdotter, född i Dalen.

De bodde i Söderboda i Ore sn 1690, i övrigt nämns de bara i Boda. Han bodde där som ogift 1683-1685, samt med hustru 1687-1691, men gården övertogs 1692 av brodern Graf Carl Hansson (som i kyrkböckerna dock bara går att återfinna i Norrboda med sina föräldrar och syskon vid denna tid). Graf Anders Hansson nämns även i kyrkböckerna 1683 och de båda tillsammans 1690, men sedan kan de inte återfinnas. Uppenbarligen måste han ha varit gift tidigare.

Enda kända barnet:

- Nils (omkr 1665?)

BED:s mormors mormors farfars föräldrar

Jöns Hansson, född omkr 1640 av Hans Jönsson i Östansjö i Ore sn.

Han bodde i Östansjö i Ore sn. Där dog han 1676. Hans änkehustru levde ännu 1681.

Följande barn är kända:

- **Hans** 1658
- **Jöns** 1670

BED:s mormors mormors farfars fars föräldrar

Hans Jönsson

Han bodde i Östansjö i Ore sn. Där nämns han 1642-1669.

Enda kända barnet:

- **Jöns** omkr 1640

Tillhed BEDs släktingar

Tillhed Brita Eriksdotter, född 1833, ingår i tredje generationen nedan.
I denna sammanställning räknas generationerna framåt.

1:a generationen

Stamfadern till släkten med gårdsnamnet Tillhed var kyrkvärden

Tillhed Mats Persson, född 1725, gift 1750 med

Karin Gudmundsdotter, född 1717.

De bodde i Tillhed, men flyttade till Näset nr 19 år 1780. Han dog 1791.

Barn:

- | | | |
|----------------|------|--|
| Gudmund | 1752 | gift 1776 med Margreta Hansdotter från Östansjö som dog 1786.
Han gifte om sig 1786 med Brita Hansdotter från Arvet |
| Kerstin | 1754 | gift 1786 med änklungen Lissel Hans Persson i Näset nr 17, vilka fick barnen Hans 1786, Erik 1787 och Anna 1791. Ingen av dem använde gårdsnamnet Tillhed. |
| Mats | 1756 | gift 1784 med Margreta Olofsdotter född 1755 i Dalen (dog 1840). <u>De flyttade 1788 till Tillhed</u> där han dog 1833. De fick barnen Margreta 1785, Mats 1787, Karin 1789, Kerstin 1792, Anna 1794, Brita 1796. |

Sonen **Mats** gifte sig 1825 med **Karin Persdotter** född 1794 i Östansjö och de fick barnen **Margreta** 1826, tvillingarna **Erik** och **Mats** 1831 (Mats dog samma år). Fadern Mats (född 1787) straffades 1843 för stöld och tjuveri samt dog 1862. Sonen Erik (född 1831 23/3) flyttade till Svartnäs 1849. Därmed upphörde manslinjen i Ore socken liksom bruket av gårdsnamnet Tillhed på denna gren.

2:a generationen

Gudmund Matsson, född 1752 (se ovan), gift 1776 med

Margreta Hansdotter, född 1748 i Östansjö, men hon dog 1786. Han gifte om sig med

Brita Hansdotter, född 1757 i Arvet.

De bodde i Näset nr 19/16/15. De flyttade hösten 1827 eller våren 1828 till Näset nr 7, men sonen Gudmund med familj stannade kvar. Där dog Gudmund 1804 och hustru Brita 1832.

Barn:

- | | | |
|----------------|------|----------------|
| <i>Mats</i> | 1778 | dog 1803 |
| <i>Kerstin</i> | 1780 | dog 1780 |
| Karin | 1787 | ogift, ofärdig |
| Gudmund | 1789 | |
| <i>Erik</i> | 1791 | dog 1792 |
| Erik | 1793 | |
| Hans | 1796 | |

3:a generationen

Gudmund Gudmundsson, född 1789 (se ovan), gift 1825 med

Sara Samuelsdotter, född 1803 i Näset nr 23.

De bodde kvar på fädernegården i Näset nr 15. Han dog 1855 8/3 och hon 1866.

Barn:

Erik	1827	gift 1851 med Margreta Eriksdotter född 1827 i Näset. Deras barn: Kerstin 1852, Frans Gustaf 1854 (dog 1858), Anders 1856 (dog 1858), Anna 1859, Anders Gustaf 1861 (dog 1861), Anders 1862, Erik Gustaf 1865 (drunknade 1878 i Skattungen), Samuel 1867, Frans 1871. <u>Alla flyttade till Nordamerika i april 1882.</u>
<i>Anders</i>	1831	dog 1849
Mats	1834	gift 1862 med Brita Eriksdotter född 1826 i Arvet, som tidigare fått barnen Brita 1858 och Margreta född 1861, samt fick de gemensamma barnen Karin född 1864, Emma Christina 1866, Anna Christina 1868 (dog 1872). De bodde i Näset och där dog han 1911 och hon 1919. Ingen av de fyra döttrarna tycks ha använt gårdsnamnet Tillhed.
Karin	1837	gift 1861 med Gudmund Gudmundsson Löf född 1837 i Näset nr 7. De fick barnen Anna 1862, Carl Johan 1866, Anders Gustaf 1874 och Erik Arvid 1878. <u>Alla flyttade till Nordamerika i maj 1880.</u>

Erik Gudmundsson, född 1793 (se ovan), gift 1823 med

Anna Matsdotter, född 1803.

De bodde i Näset. Där dog han 1846 och hon 1884.

Barn:

Erik	1825	se nedan, gen.4
Anna	1827	gift 1875 med Elias Eriksson som var 17 år yngre, de flyttade till Bollnäs 1883 där hon dog barnlös år 1898.
<i>Anders</i>	1829	flyttade till Hälsingland 1845, men kom tillbaka sommaren 1846 och dog av magplågor i nov 1846.
<i>Karin</i>	1831	dog 1831
Brita	1833	se nedan, gen.4
Karin	1837	gifte sig 1861 med Nissar Nils Hansson i Näset. De fick barnen Erik 1861, Anna 1862, Karin 1865 (dog 1865), Margreta 1866, Jonas 1869. Hela familjen inklusive svärfadern (7 personer) <u>flyttade till Nordamerika i maj 1869.</u>
Gudmund	1840	se nedan, gen.4
Margreta	1843	flyttade till Hälsingland 1867, till Mora 1868, och <u>till Nordamerika i maj 1869.</u>

Hans Gudmundsson, född 1796 (se ovan), gift 1830 med

Anna Hansdotter, född 1799 från Näset nr 11.

De bodde kvar på fädernegården i Näset nr 15. Här fick även systemen Karin bo som var befriad från mantalsskatt, tills hon dog 1850.

Han dog 1866 och hon 1885.

Enda barnet:

Anna 1840 gift 1859 med **Per Persson Wester**, De bodde i Näset och fick barnen **Anna** född 1859, **Johan Westman** född 1861, **Erik** 1863 (dog 1876), **Petter** 1866, **Hans** 1868, **Margreta** 1871 (dog 1871), **Margreta** 1872, **Johanna** 1875, **Kerstin** 1878 och **Erika** 1883. Sonen Johan Westman gifte sig 1885 med Erika Gök och fick 8 barn. Övriga barn använde efternamnet Wester, men ingen använde gårdsnamnet Tillhed.

4:a generationen

Erik Eriksson, född 1825 (se ovan), gift 1854 med

Anna Danielsdotter, född 1821, men hon dog 1865. Han gifte om sig 1865 med

Anna Eriksdotter, född 1823.

De bodde i Näset, men flyttade till Bollnäs i Hälsingland 1874. Där dog hon 1876. Han flyttade som änkling till dottern Anna i Hälsingland år 1892 och bar då gårdsnamnet Tillhed. Han dog 1914. Därmed fanns det ingen kvar som bar gårdsnamnet Tillhed.

Barn:

Anders 1855 dog 1859

Anna 1859 26/11 gift 1877 med **Anders Åsberg**, född 1854 och broder med styvsysterns make, se nedan. De fick sonen **Erik Oscar** 1878 (dog samma år) och ett dödfött flickebarn 1879, sedan fick de barnen Per Johan 1881, Erik Anton 1885, Anna Matilda 1888, Hilma Desideria 1892 samt ett dödfött flickebarn 1895. Hon dog 1899 och han 1906.

Johanna 1862 dog 1862

Daniel 1864 dog 1865

Andra hustruns barn sedam tidigare

Brita 1856 Hon kallade sig Eliasdatter efter faderns namn. Hon gifte sig 1875 med **Erik Åsberg**, född 1856 och broder till Anders som gifte sig med hennes styvsyster, se ovan, och hon flyttade till hans gård i Hälsingland.

Brita Eriksdotter, född 1833 (se ovan), gift 1859 med

Skräpp eller Malins **Erik Eriksson**, född 1834 i Östansjö dit hon flyttade efter bröllopet. Där dog han 1890 och hon i nov 1906. Deras barn och barnbarn:

Erik Eriksson Norin, född 1861 och dog 1936. Han gifte sig 1886 med Kerstin Jonsdotter, född 1863 och dog 1920. De flyttade 1890 till Östanvik.

Deras barn var:

Anna Maria	1886 8 aug	gift Sandberg 1909, dog 1954, ärvde gården
August	1888 10 mars	gift 1920, dog 1944
Karl Erik	1890 28 jan	dog 1894
Axel	1892 2 jan	till Nordamerika 1910
Anton	1894 4 jan	dödförklarad 1956
Wilhelm	1896 6 april	dog 1896
Frida Kristina	1897 4 okt	gift Johansson 1922, dog 1971
Hilda Josefina	1899 23 dec	Norin, dog 1917
Bror Alvar	1901 20 sept	Norin, gift 1928, änkling 1986, dog 1988

Gunnar	1905	7 jan	till Kanada 1923
Karl Erik	1908	26 jan	Norin, dog 1912

Anna Eriksson, född 1864, gift 1886 med Hol Johan Matsson, född 1860.
De bodde i Östansjö. Där dog han 1932 och hon 1940.

Alla deras söner hette Hol som förstanamn. Deras barn var:

Anna	1886	4 sept	gift Hillerström, änka 1947, dog 1950
Albert	1892	13 juni	ogift man, dog 1972
Carl Erik	1899	26 mars	änkling 1964, dog 1974
Bror	1900	5 juni	ogift man, dog 1970
- - -	1909	9 sept	odöpt flickebarn, dog samma dag

Gudmund Eriksson Lindsten, född 1840 2/2 (se ovan), gift 1875 med

Brita Eriksson, född 1842 22/5 i Näset.

De bodde i Näset, sannolikt på samma gård som gått i arv på hans moder Anna Matsdotters sida sedan mitten av 1600-talet. Gudmund Lindstens mormor mormors farmors morfar Lars som bodde i Näset i mitten av 1600-talet, enligt följande:

Anna Matsdotter (1803-1884), dotter till
 Anna Andersdotter (1768-1835), dotter till
 Karin Hindriksdotter (1747-1824), dotter till
 Kerstin Larsdotter (1729-1759), dotter till
 Lars Hansson (1703-1744?), son till
 Kerstin Larsdotter (1663-1736), dotter till
 Lars som bodde i Näset i mitten av 1600-talet.

Där dog han 1915 och hon 1920, varefter gården övertogs av sonen Daniel. Han valde att använda sitt efternamn istället för gårdsnamnet.

Barn:

Anders August	1877	dog ogift 1938
Albertina	1880	flyttade till Rättvik 1925 och dog ogift 1947.
Daniel	1883	gifte sig 1912 med Anna Elvira Hansson , född 1890. Han dog 1965 och hon 1977. De fick fyra barn: <ul style="list-style-type: none"> o NN dödfödd pojke o Amy Viktoria, 1915-1992, ogift o Tore Sigvard, 1917-1994, gift o Sigrid Ingeborg, 1919-2005, gift Hedlund

Personalia vid begravningar

Här följer de likpredikningar som finns bevarade för Brita Eriksdotter (BED) förfäder. Först på fädernet och sedan på mödernet. Här har även de boupp-teckningar medtagits som inte ingår i skriften "71 Boupp-teckningar i Ore socken 1741-1850".

Brita Eriksdotters fädernesida

Tillhed Erik Gudmundsson i Näset

BED:s far. Han dog 19 juni 1846.

Personaliebokens anteckning

Källa: Ore sockens kyrkoarkiv, FII:6 Personaliebok (1835-1853)

d. 21/6 1846

Efter en lefnad af något öfver 53 år, har, genom döden blifvit hädankallad Tillhed Erik Gudmundson i Näset, och hembärrar den Högste wår tacksägelse, för hans förloining från detta jordiska. Han war född i Näset 1793 d. 17 Mars, af Christliga föräldrar. Har i Egtenskap, sedan År 1823 varit för enad med, i saknad, efterlevande Anna Matsdoter från Dahlbyn. Detta Egtenskap har varit wälsignadt med 7 Barn, hwilka lefwa. Denna nu hädangångne Christendomsbroder, har gjort sig känd för en Christelig vandel, och, efter förmåga, sökt werka på den plats han af Försynen erhållit. Hans lott war dock icke, att skörda mycken timlig winning, för sin möda, ty woro hans lefnads omständigheter Knappa; så att han äfven fann sig i behof af andres understöd. Det är ock icke för denna werlden menniskan skall sträfwa. Hennes rätta arfwedel är i himmelen, för hwars åtnjutande, hon må, omså fordras, här försaka äfwn de bästa förmona i Denne wår afledne f:doms anförwandt har, sedan sistledne December Månad, varit af sjukdom plågad och sängliggande, och afled i denna sjukdom, som war wattusot, förledne fredag, d. 19 Junii, 53 år, 3 mån:r och 2 dagar gammal, och är i dag, på morgonen, christligen befordrad till dess sista hwila i grafwan.

När wår sista stund månd' wara, Uppehåll oss, a JESu med din hand.

Låt wår ande Salig fara Hädan till ditt fröjdeland.

Öppna du oss lifvens dör, Och till fadrens hus oss ford,

Att dig jästa, JESu Christ! dör den nåd du oss burist.

Boupp-teckning

Se: 71 Boupp-teckningar i Ore socken 1741-1850.

Tillhed Karin Gudmundsdotter i Näset

BED:s faster. Hon dog 12 april 1850.

Mantalslängd 1804-1812 och kyrkoböcker

I mantalslängden uppräknas Gudmund Matssons barn varav Karin, född 1787, sägs ha varit ofärdig. Enligt kyrkböckerna föddes hon den 8 mars vilket sägs ha varit "för tidigt, vilket syftar på att hennes föräldrar Gudmund Matsson och Brita Hansdotter gifte sig 19 nov 1786.

Personaliebokens anteckning

Källa: Ore sockens kyrkoarkiv, FII:6 Personaliebok (1835-1853)

21/4 50

"Så nöjd, jag far din sista färden. Jag är så kvitt så mätt på världen."

Så suckar den trötte vandraren, när den långa lefnads banan är nära tillryggalagd och det lider åt aftonen, och döden sakta vänder den bleka lifvets fackla. Ty är döden af hvarje from Christen i allmänhet redan efterlängtd, emedan den förer honom till fridens boningar. huru mycket mer välkommen måste han icke vara hos dem som i många år legat på pligans läger utan hopp om lindring i sin smärta, förr än döden, lik ängelen, som besöka patriarchens hydda, bringar den lidande sin fridshelsning. Ingenting är för en människa så kärt som livfet, många äro de band, som fästa henne vid detsamma, men Herren lossar småningom på de **omena*** banden, han låter den ena efter den andra gå den väg bort, der ingen vänder åter; kroppskrafterna aftaga, ålderdomens skröplighet infinna sig och verlden förlorar helt och hållet allt behag. Vål då den åldrige, som med samvetslugn kan se tillbaka på den tillryggalagda banan och med stilla hopp förbida förlossarens ankomst. Så önska vi gerna att tro om den christendomssystem, hvars bortgång förleden Söndag tillkännagafs och hvars andelösa lekamen vi på denna dagaens morgonstund öfverlemnad åt grafven. Långe hade hon förbidat förlossaren, men det var med tålmod och undergifvenhet och hon hämtade styrka dertill ur den enda Hugsvalelsens* källa.

* (ett oläsligt ord)

* vederkvicka, trösta

Gamla Pigan Tillhed Carin Gudmundsdotter var född i Näset 1787 af Tillhed Gudmund Matsson och des H:u* Brita Matsdotter Efter ett långvarit sängliggande och krafterna småningom aftynade hemkallade hon af Herren den 12 : denna månad i en ålder af 63 år.

* hustru

*Min högtidsdag går in : Allt är så tyst och stilla
Farväl o verld! jag vill På dig ej tiden spilla
Mitt hjerta redo är. Min själ förbidar dig
O Min Förlossare! Du är ej långt från mig.

* Psalm 473, vers 4-5.

Hur ljufligt vid din hand jag efter långa* qvalen
Förs genom dödens hem Till ljusa bröllopsalen
Du känner vägen bäst Förbi den mörka ort
Ett steg ännu : ock så jag är vid himlens port.

* det står "korta" i psalmen.

Bouppteckning - Se: 71 Bouppteckningar i Ore socken 1741-1850.

Tillhed Gudmund Matsson

BED:s farfar. Han dog 1/3 1804.

Personaliebokens anteckning

Källa: Ore sockens kyrkoarkiv, FII:3 Personaliebok (1787-1809)

4 Mars

Tilhed Gudm:

Matson

Näset

Denna Söndags Morgon hafve vi Grafven varit följak=
tige en vår afledne cxstendoms Broder Tillhed Gudm: Matson
från Näset. Han var född 1752 i Tillhed fadren Dan : Mats Per=
son och Modren Cari Gudmundsd:r J sitt fodra gifte med Margr:
Hansd:r från Östansjö ägde Han 1 Son och 1 D:r båda döda, i det sednare
Med sin Efterlevfande sorgande. Hustru Brita Hansd:r från arfvet
4 Söner 1 D:r hvaraf 1 son redan är död - Efter en Långvarig
och Plågsam sjukdom afsomnade han D: 1 innev : Mars i en Ålder
af 53 år sorgd och saknad af vänner och Anhöriga.

Brita Hansdotter i Näset

BED:s farmor. Hon dog 12 jan 1832.

Personaliebokens anteckning

Källa: Ore sockens kyrkoarkiv, FII:5 Personaliebok (1828-1835)

D. 15/1 [18]32

Till den lugna hvilan i grafven hafva på denna
dags morgon blifvit invigde 2:ne av våra Cxstendoms=
syster, för hvilka vi hoppas, att deras öfvergång
till ett bättre lif nu icke varit oväntad och ovälkom=
men. - Den förra af dem var E:an* Brita Hans-
dotter i Näset. Hon föddes 1757 och har under
sin lefnad varit förenad i ett lyckligt äktenskap
med Tilhed Gudm. Matsson, som, Till sin
älskade makes emottagande i ett bättre tillstånd,
redan föregått henne till det eviga lifvet. Hennes
äktenskap har blifvit välsignadt med 4 Söner
och en dotter, deraf 3 Söner jemte dottern efter=
lefva. Under flera de sednare åren har Brita
Hansdotter varit hemsökt af ålderdomens mån=
ga bräckligheter, och vi förmoda i följd der=
af, att hon ansett döden såsom en välgö=
rande befriare derifrån. Hon dog den 12 i den=
na månad efter 74 2/3 Års lefnad. -

*änkan

Tillhed Mats Persson i Tillhed

BED:s farfars far. Han dog 1791 och hade Tillhed som gårdsnamn sedan han flyttade därifrån 1780.

Personaliebokens anteckning

Källa: Ore sockens kyrkoarkiv, FII:3 Personaliebok (1787-1809)

d. 14 Augh.
30. krykowärden
Matts Pehrsson
i Tillhed.

Sidstl. Tisdag för middagen befordrades till sin hwila uti grafwen Kyrko=
wärden här wid församl. ärl. ock Wälförståndiga Matts Pehrsson ifrån Tillhed,
för hwilkens förlossning HERranom Gudi hembäras en innerlig ock ödmjuk
tacksägelse. Åhr 1725 d. 26 Augl. föddes han sit till werlden af ärl:a
Föräldrar, Fadren Pehr Olsson ock Modren Hustru Karin Ols d:r i
Dahlbyn, hwilka befordrade honom till des Hel:a dopet ock läto ho=
nom i barna=åhren lära läsa ock enfaldigt förstå det nöd=
wändigaste af Salighets=lärare. Wistades sedermera, under de
tillwäxande åhren hemma hos Föräldrarna; tjente äfwen i Håhre
på Tillhed hos Fru Nettelblad. Gifte sig på 25:te åhret, med sin nu
aflidna hustru Karin Gudmunds dtr i Tillhed, med hwilken han sam=
manlefde 40 åhr ock ägde med henne 4 Barn, 3 Söner ock en doter,
som alla lefwa. benamnade den Hel:a Nattwarden sidsta gången
Midsommars=dagen, el. d. 24 sidstl. Junii. Sjuk som han warit hela
detta åhret af swullnad samt till slut af Rödsot 1½ wecka, Afled
sidstl. Måndags eft. m. el. d. 8 Hujus, då han i werlden lefwat
66 åhr, på 18 dagar när.

Karin Gudmundsdotter i Näset

BED:s farfars mor. Hon dog 18 febr 1791.

Personaliebokens anteckning

Källa: Ore sockens kyrkoarkiv, FII:3 Personaliebok (1787-1809)

d. 20 Febr.
5. H. Karin
Gudm:_ d:r if.
Näset

Till sin hwila uti grafwna, hafwa vi på Thenne Söndags mor=
gonstund beforderat all wår, genom den timliga döden saligen afli=
den Xstendoms Systers andelösa lekamen, neml: kyrkowården är:t
och Wålförståndige Matts Pehrssons kära och Gudfrugtiga Hu=
stru Karin Gudmunds dotter ifrån Näset, för hwilkens saliga
Förlossning HERranom hembäras en innerlig och ödmjuk Tacksägelse
Hon föddes år 1717 d. 29 Martii af ärl:a och Rstel:a föräldrar,
Fadern för den aflidna Socknemannen Gudmund Pehrson ock
Modren Hustru Kerstin Pehrs dotter i Tillhed. Hon blef straxt efter den=
na **tur:a** födelsen, medelst det hel:a dopet, uptagna till Guds nådebara
ock illförlifrad i det spana winträdet JESU Christo. Sedermera blef
hon, jennom sina K. Föräldrars omwårdnad, i barndoms åhren hållen
i Schola, hwarest hon lärde sig läsa ock enfaldit förstå sina xtra=
doms Hufwudstycker, både i och utom bok, Undre de upräqnade
åhren war hon hemma hos föräldrarna ock gick dem tillhanda. Tjen=
te derpå i flera år, med godt beröm, för trohet och flit, hos fru
Bruks=Patronessan Nettelblad på Tilhed. Gifta sig på 33:dje året
med sin nu i sorgen efterlefwande Man, i Dalhbyn med (...) som lefwat till=
sammans in på det 41 året och blifwit af HERranom wälsignad
med 4 Barn, 3 :ne Sonner ock 1 dotter, som alla lefwa. Hwad för öf=
rigt hennes lefwerne angår, wet man ej therom säga an=
nat, än det warit dygdigt ock ärligt. Gät He:n Ord har hon
gärna hördt, läst ock betractat, både hemma i sitt eget hus och wid
den ofentel:a Gudstjensten; blef delagtig af den He:n* Nattwarden
första gången sidstl. Midsommars=dag, el - d. 24 sidstl. Junii här i HER=
rans Hus. Hon har warit sjuklig mest öfwer hela wintren
dock ej sängliggande men, än en wecka af håll ock stygn.
lefled sistl. Fredags morgon, kl. 3, d 18 Hujus, då hon i wärlden
lefwat 73 år, 10 månader ock 3:ne weckor.

*heliga

Got / Arv Hans Hansson i Arvet

BEDs farmors far. Han föddes 1731 och dog 1792.

Personaliebokens anteckning

Källa: Ore sockens kyrkoarkiv, FII:3 Personaliebok (1787-1809)

30) Socknem. Hans Hansson ifr. Arfvet.

Domin. VII:ma Post Trinitatis, d 22 Julii

Uti jordens sköte hafwe wi, på thenna Söndag s morgonstund, öfwerantwardat en wåre, genom den timliga döden saligen af= lidne Xstendoms Broders andelösa lekamen, neml: Socknemanen ärl. ock Beskedlige Hans Hansson ifrån Arfvet, för hwilkens sal:a förlosning HERennom Gudi hembördas en innerlig ock ödmjuk tacksägelse. Han föddes hit till werlden åhr 1731 d 12 Maji af ärliga ock Xstel:a Föräldrar, Fadren Aflidne Sockenmanen Hans Hansson ock Modren H. Barbro Daniels d:r ifrån samma by, hwilka hade den omsorg om honom, at han straxt efter then Naturliga födelsen, befordrades till han andeliga, som sker uti thet Hel:a dopet, medelst watn ock then Hel:a Anden. Han blef äfwen i barnaåhren hållen i Schola ock fick in= hämta nödig kunskap om sin Gud ock Thes egenskaper ock sto= ra Nådes=wälgärnigar. Wistades för öfrigt, under de up= wäxande åhren hemma hos sina k. Föräldrar ock gick them till= handa med lydnad ock tjenst, till thes han, med Försynens skickelse ock theras samråd trädde uti ägtenskap med sin nu efter= lefwande Enka, gudfruktiga Hustru Karin Ers dotter ifrån Dahlbyn, med hwilken han i sämja ock kärlek samman= lefwat 40 åhrs tid ock sett sitt ägtenskap wälsignas med 5. Barn, 2:ne Söner ock 3:ne döttrar, som alla lefwa. Under all sin wandel lhar han beflitat sig om ärlighet ock Gudsfruktan, älskad Guds Ord ock Heraf sökt tröst uti alla plågor ock stora wederwädighet, som HERren Gud behagat honom pålägga. Then Hel:a Nattwarden blev han delagtig af sidsta gången sidstl. 3:dje stora Bönedag här i HERrans hus. Sjuknade sidstl. Lögar= dag ef. i går 8 dagar sedan mycket häftigt in af en pinsam Stan=Passion(?), som honom ner ock mindre, beswä= rat i 8 åhrs tid, hwaruner han bad Gud om en salig skilsmäsa ock fick saligen aflida sidstledne Tisdags natt, kl:n mellan 1 och 2 ef d 18 Hujus (=samma månad), då han hunnit till en ålder af 61 åhr, 2:ne månader ock 6 dagar.

Got Hans Hansson i Arvet

BEDs farmors farfar. Han föddes 1690 och dog 1756.

Personaliebokens anteckning

Källa: Ore sockens kyrkoarkiv, FII:1 Personaliebok (1753-1770)

8) D:na Judica

B: Goot Hans Hansson ifrån Arfwet född i Söderboda 1690 d 14 Sept af Xstelige föräldrar och äckta säng, fadren har varit goot Hans Jongen, Mordren hust: Anna Ols d:r Hq cura renatus A: A:o 1713 d. 15 Feb. trädde han medelst Guds skickelse ui det heliga äcktenskapsåndet med sin nu i sorgen qwarlemnade k: hustru Barbro Daniels d:r, hkt (=hvilket) äcktenskap Gud wälsignat med 11 barn, 6 Söner och 5 döttrar. af hka (=hvilka) 2 Söner och 4 döttrar äro i herranom, de öfriga 4 Söner och 1 dotter lefwa, och med deras k: Moder sin S: Faderns bortgång med tårar begråta. Hwad hans allmänne lefwerne beträffar, har han, som bekant är, fört en stilla och sackt= modig wandel, och som på en stilla och sacktmodig wandel fölljer nu stilla och salig död, så afsomnade han sacktmodel. förledne måndag, då han här i weerlden lefwat 66 åhr så när som på 24 weckor, och 1 dag.

Brita Matsdotter i N

BEDs farmors mormor. Hon föddes 1701 och dog 1771.

Personaliebokens anteckning

Källa: Ore sockens kyrkoarkiv, FII:2 Personaliebok (1771-1786)

8) Långfredagen d: 29 Martii

Afledne hustru Brita Mats d:r ifrån Dahlen för hwars förlosning ifrån thetta timmeliga lifwet Gudi then aldrahögsta hembäras en innerlig och ödmjuk tacksäijelse, har på denna dagen blifiwit til grafwen befordrad. d: 13 Nov år 1692 tändes hennes lefnads ljus, som saledes brunnit i 78 år och 4 månader. Hennes kära föräldrar, dannemannen Mats Matsson och hustru Anna Anders d:r i Sunnanhed, hafwa såsom tilbörlligit är strax effter den naturliga födelsen befordrat denna sin dotter til thet heliga dopet, och sedermera med sorgfällighet henne wårdat des upfostrat. J desa sina föräldrars hus war hon ock merendels ständigt wistande, til des hon bygde et lofligit äckten skap med danneman Eric Mickelsson ifrån Dalhlen förmodeligen år 1712. Men år 1718 uplöstes detta äcktenskap, medelst förenäm da Eric Mickelssons dödeliga frånfälle, så at hon försattes i änc= kestånd med 3 små barn 1 Son och 2 döttrar, af hwilcka 1 dotter nu allenast öfwerlefwer. Denna mistning ärsattes dock seder= mera år 1730 medelst et nytt äckta förbund med dannemannen Litsel Mats Olof Olsson från Sunnanhed, ehuru försynen behagat låta henne äfwen få öfwerlefwa denna senare mannen, så at hon för 2:dra gången år 1760 blifwit äncka. Af 2:ne döttrar, hwarmed hon i thetta senare gifftet blifwit wälsignad, är 1 ännu lefwande. Om hennes allmänna lefnad och förda wandel ibland os, har man in= gen ting at påminna, som kan betaga henne en lofwärd åminnelse. Man hoppas at hon så anlagt såningstiden, at hon i ewigheten, dit hon redan är ingången får skjörda en ymnig Herrans wälsignelse. Förledne söndags afton eller d. 24 hujus (=denna månad), slocknade hennes tim= meliga lefnad ljus genom en stilla död, sedan ålderdoms bräck ligheter förswagat des lifs kraftter, och hon tillika utaf en tärän= de gulsot tillika infunnit sig, så at hon i synnerhet de 6 sidsta weckorna icke kunnat komma utaf sängen.

Barbro Danielsdotter Ohrman Achrelia

BED:s farmors farmors mor. Hon dog 1770.

Personaliebokens anteckning

Källa: Ore sockens kyrkoarkiv, Fil:1 Personaliebok (1753-1770)

3:tio post Trinit: d: 1 Julii 1770.

23) Förledne Söndags efftermiddag begrofs härstädes i sina Fäders graf, för detta Änkan ärliga och gudfrugtiga hustru Barbro Danielsdotter Orman ifrån Arfvet. Herr Daniel Orman fordom denna församlings Lärare och Kyrkoherde samt deß k: Maka Barbro Acrelia fingo d 24 Nov. 1694 fägna sig af denna dottrens lyckliga födelse hit til werlden, och theras första omsorg war at framhafwa henne til döpelsens reningsbad, hwarest hon blef född på nytt af watn och andarom, utan hwilcket in gen kan ingå i Guds rike. Af deßa sina föräldrar åtnjöt hon sedermera then oskatbara förmån at i ungdoms åren undfå en god upfostran, hwaraf man i senare åldren får skörda rika frugter. Mången fiker efter Lyckan och gör sig widsträckta förslager till deß ärnående, men måste på slutet finna at han famlat efter en tom skugga. Ett nöjdt sinne och en tarfwelig utkomst äro de bästa lyckans fördelar. detta fant vår S: döda i god tid, trädde therföre med wederbörandes Samtycke d 15 Febr: 1713 i äckta förening med danne= mannen Goot Hans Hansson i arfwet med hwilcken hon tils år 1756 i för troende sammanlefde, då döden kallade honom hädan och försatte henne uti änkostånd. 11 barn hafwa warit en wälsignad fruckt af deras äckten= skap 6 Söner och 5 döttrar; 2 Söner och 4 döttrar hafwa redan wandrat alla werldens wäg, men de öfrige 4 Söner och 1 dotter lefwa ännu. Alt mer och mer afmattad af ålderdoms bräckligheter såg hon sin förloßning från werlden nalkas och war derföre omtänckt at finnas beredd til denna be tydande flyttning. d: 19 i förledne månad anammade hon Herrans Hög= wördiga nattward och d 21 derpå följande ändades deß 75 och ½ års lef nads lopp genom en stilla död.

Häradsrättens protokoll 1736,

den 13 dec för Orsa, Älvdals och Ore socknar, som hölls i Älvdalens sockenstuga.

§ 44

Efter den anledning som gamla mannen Per Olßon i dahlbyn Ore sochn d: 16 Januarii innewarande åhr, wid Kjirkio visitatioin gifvit, angående någon åker och Änges jord som för Ore kyrkios medel blifvit kööpte till en Cappellans underhålle, hafwer ven: Consito= rium i Westeråhs genom skrifwelse af d: 31 sidstl:n Aug: högwälborne **H:taron**(?) och landzhöfdingen berrättat, at för samma kyrkios medel skulle flera åkren tillbaka wara inlöst både åker och äng til underhåll för en Cappellan, jemtd kyrkoherden i Sohnen, som annars är ensam Prest hwilket så med Kyrkians räkenskaper som den be= rättelse en af Sohnebonnen Per Olsßon i dahlbyn giordt, skall hafwa haft ofwan= nämnda jord i besittning, eller någon Cap= pellan tehn warit, har efter ofwan förmälte anledning af visitations Protocollet, kyrkio= herden Orrmans Änka thenne kyrkians egen= dom innehaft och nyttiat,

Anm. Texten fortsätter och det framgår att kaplanen köpt åkern år 1679 av kronobefallningsmannen Erik Larsson i Lindor i Arvet för 161 daler 19 öre kopparmynt, vilket blev stadfäst 1687. Detta ärende började långt tidigare och pågick fram till 1738, varefter parterna förliktes.

**Häradsrättens protokoll 1738,
den 24 nov för Orsa, Älvdals och Ore socknar,
som hölls i Ores sockenstuga men fortsatte i prästgården.**

§ 25

Gamla kyrkuherde Änkan dygdesamma hustru Barbro Akrelia, har låtit sig til gen= swar instämma ålderstegne mannen Per Olsson i dahlen, som wid Kyrkiundersöknin= gen, för h:r Biskopen och the flere Then 16. Janua: 1736. angifit, at hennes Swärfader, afl: mannen och hon efter thenne innehade någon åker och äng, i arfwet här i Ores S:n som för kyrkians pen= ningar blifwit inlösta till Capellans bord, igenom hwilken obewisliga beskyllning, han icke ale= nast skal tilskyndat henne stor oro, utan ok Rättegångs omkostningar, så wäl wid Tin= get d. 17 Dec 1736, ta härom esker wederbörandes föranstaltan blifwit undersökt, som wid then= ne Rättegång, som hon til betygande af sin oskuld och återsökande af sin Rättegångs kost= nad, emot Per Olsson nödgats anställa, hwar= före hon gästad, för en sådan ohemul tilwi= telse, ock honom laga plikt, samt Rättegångs kostnads wedergäldning, til 16. D: Koppt:, ef= ter förtekning, Per Olsson nekade sig angifwit henne hafwa sådan å= ker eller äng inne, som han icke heller thet neste, man alenast berättat, thet pen= ningar af kyrkians medel på åker och äng blifwit använde, sade yt= terl:n sig hwarken weta hwarest samma ägor äro, eller hwuwidare här med före= wettne, Efter frågat samtal sin emellan, blefwo Parterna om hwad instämt är således förente, at Per Olsson gifue hustru Akrelia til årsättning för hennes nödsakade Rättegångs kostnad 12. D: K:t, ther med hon förklarade sig nögd, och således afstod med vidare påstående, ef= ter Per Olsson äfwen härigenom åter= kallat then utsago, wid undersökningen blif= wid anförd. hwilken friwillige förening til Parternes efterlefnad af Rätten stad= fäst blef.

Karin Eriksdotter i Dalen

BEDs farmors mormors mor. Hon föddes 1677 och dog 1753.

Personaliebokens anteckning

Källa: Ore sockens kyrkoarkiv, FII:1 Personaliebok (1753-1770)

D:na 4 p: Trinit:

19) B: Hustru Karin Ers D:r ifrån Dahlen född i Sunnanhed 1677 d. 2 Feb: af Xstelige Föräldrar och äckta säng, fadren har varit Eric Larson, Modren Hust: Brita Mattz d:r, hwilka straxt efter den naturliga födelsen befordret henne till den andeliga, hwar medelst hon är blefwen nu rätt **grenu** inympad i de sanna wpträdet Jesu Xsto. A:o 1694 annan dag Juhl trädde hon medeslst Guds skickelse uti det heliga äktenskapståndet med sin för detta i herranom Afsomnade S: *Manen* Mattz Olßon i Dahlen denne församlingens för detta berömlige kyrkiowärd, Hkt (=hvilket) äcktenskap Gud wählsignat med 5 barn, 2 Söner och 3 döttrar 1 Son och 1 dotter äro i Herranom, de andra, Sonen och 2:ne döttrarna lefwa än, och sin S: Moders bortgång Mtr (= med tårar?) begråta. Beträffande hennes allmänna lefwerne, har hon un= der sina 20 åhrs änkelefnad, stält sig, som nu rätt änka anstår, Xstel: Gudelig och sackt= modig, och som på en Gudelig wandel fölljer nu Salig död, så afsomnade hon sackt= modeligen i herranom förleden odensdag afton efter 14 dagars med tolgmod utstånden blodsiuka, då hon här i werlden lefwat 76 åhr och 22 weckor.

Brita Eriksdotters mödernesida

Anna Matsdotter i Näset

BED:s mor. Född 1803, dog 23 dec 1884.

Bouppteckning

År 1885 den 3 Februari förrättades bouppteckning efter Tillheds Eric Gudmundssons Enka Anna Matts dotter Ore o Näset som den 22 Näst för utgångne December afled och efter sig lämnadt 6 Bröstarfingar Näml. Sånen Eric och Gudmund Myndiga, Samt döttrerna, Anna Gift med Elias Ersson i Näset Brita Gift mäd Skräpp Eric Ersson i Östansjö, Karin Gift mäd Nissar Nils Hanssa, Margreta äfven gift mäd Ökänd persson de 2:ne sistnämnda nu boende i Americka Den aflidnes tillgångar uppgifves af Mågen Elias Erssn som derefter antecknas och värderas som följer

Säng kläder

1 st kudde en skinnfäll	4	50
1 dito fäll	2	

gangkläder

2 st lintyg 3 kronor 2 skjortlar	6	50
en ulltröja en vadmals tröja	2	50
2 st förkläden 1 krona en skinnröja 1,50	2	50
2 par strumpor 2 kronor 1 par skor 3 kro	5	00
Summa Tillgång kro	23	00

Skuld och afkortningar

Begravningskosnad	5	00
uppteckningsarfodet	1	00
[Summa] Kronor	6	00
Behållning Summa	17	00

en gammal stuga mäd mur	25	kro
-------------------------	----	-----

Rut Mats Persson i Dalen

BED:s morfar. Född 1761, dog den 15 juni 1838.

Personaliebokens anteckning

Källa: Ore sockens kyrkoarkiv, FII:6 Personaliebok (1835-1853)

D. 24/6 38.

Sistl Söndags och nästföljande Tisdags aftnar ned=
bäddades til den sista hvilan det förgängliga af
ännu 2:ne våra Xstendoms - Syskon -- Förstnämnd=
de dag emottog neml den til, hvilorum invigda
griften det kroppsliga och nu andelösa af i lifs=
tid 1/4 mannen Ruth Matts Persson i Dahlbyn,
som, född 1761, slöt sin jordiska vandring på
morgonen d. 15:de dennes i den vackra åldern
af 77 år och efter att hafva en lång tid måst hålla
sig vid sotsängen. Betänkt på sin förestående
hädanflyttning, begärde han, att i H:n Nattv:s åt=
njutande få uplifva hos sig det tacksamma, glä=
djerika minnet af den Guddom Medlarens
försonings-lidande och död, i kraft af* botfär=
dige och troende själar kunna hoppas et saligt
inträde i evigheten. Alltid en flitig besökare af
H:rans hus, alltid der en upmärksam och, ss* det
tyckts, andäktigt deltagare i Gudstjensts hd för=
rättningar, har han gifvit oss en glad anledning
att tro, det nådens Evangel. varit *honom** dyrbart
och kärt, och att han, ss äfven en syndare äfven med fel
och svagheter behäftad, til den säruti anvista
helso-brunnen upriktigt tagit sin tilflykt och
utur den samma hemtat ro och frid för sin själ.
Den med *honom* sedan 1786 tils år 1835 förunade följesla=
gerskan gn* lifvet lemnade *honom* en afföda af En Son
och Sex Döttrar, af hka* blott 3:ne de sistnämnde
Fadren och Modren öfverlefva.

*överstryket och ersatt med "hraf"(?)

*såsom

*förkortningsstreck

*genom

*hvilka

Boupteckning

Källa: Rättviks tingslags häradsrätt, serie FII, volym 17.

nr 25) den 9 nov 1838

År 1838 d 25 Juni för Rättade Boupteckning efter
Ferdings mannen Rut Mats Persson i Dahlbyn som den 15 i dena
eller Jnne varande månad af Ledit Änkling och efter
Lemnade Arf tagande Barnen Karin gift med Nissars
Anders Ersson i arfvet Kjersten gift med Jon Per Olsson
J Dahlbyn Anna gift med Eric Gudmunsson slunk i
Nesset Margreta mid Rut Eric Mickelsson i Dahlbyn
Bodet upp gafs af mågen Nissars Ander Ersson i arfvet
som antecknas och verderades på föliande sätt Näml

den af Lednas gång Kläder

1 st Blå Räck 2 st svarta Bättre och samre	4	40
2 st Får skins pelsar	1	24
1 st grå tröia 2:ne st Blåa Lifstyken	1	8
1 st Röt 1 st Randit Lifstykke 2 st skin böyxor	1	16
2 par gråa Byxor 2:ne par snösäckor		36

6 par strumpor En gammal hufvudbonad	1	12
4 st grof skiortor 3 st af Lärit	1	42
7 st Hals Dukar Bättre och sämre		32
Deverse sorter	1	

Sängkläder

En får skins fäld En Behullen säng	3	36
Ett par skor gamla		22
3:ne st böcker af åskilliga valör		36
Ett par strumpp band En Litten tin flaska		10
En skin säck		24

Summa Tilgång

	20		
Begravnings köstnaden	2	24	
den fattigas andel 1/8 prosent	1	3	
Behålnins Suman	17	22	9

Att ej något med vet och vilia är viddenena Boup
teckning dölgt och ute Lämnat utan alt Rigitit up
gifwit som jntygars under Edelig för pligtelse

vid förettände upp	Mågen Nissars Anders # Erisson
teckning hafva vi	Dito fin(?) Per Olsson
Nästades(?) varit	Dito Eric # Gudmundsson slunk
	Dito Rutt Erik # Mickelsson

När varande vittnen uptecknings och verderings
Män´

Nämdenammen Mats Matsson i Dahlbyn
Eric Gifting

Anna Andersdotter i Dalen

BED:s mormor. Född 1761, dog 17 dec 1835.

Personaliebokens anteckning

Källa: Ore sockens kyrkoarkiv, FII:6 Personaliebok (1835-1853)

D. 20/12

" Hur ljust, att från en tid och verld, Som mig ej mer beha=
ga, få reda til min hädanfärd Och i mit land hemdra=
ga! Snart reser jag i H:n namn, Och mig i fordna vän=
ners famn Guds Englar mig ledsaga."

Med dessa den Xstel* tilfridsställens ljuftva känslor och den
Xstel trons glada förhoppningar önske vi och hafve äf.*
anledning att tro det ålderstigna H:u*Anna Andersd:r
til mötes gått sin efter en längre tids åtståndna kräm=
por af Döden öppnade grift, i hkn* vi ock på denna mor=
gon til dess sista hvila nedbäddat hennes allt sedan
sistl Torsdag andelösa lekamen. Vi hoppas såsom sagdt,
att hon, ej mindre förtröstanskull på en mildrik för=
sonare o nådefull Domare, än mätt på det timl:a
lifvet med alla dess vidriga omskiften, var Xstel:n*
beredd o nöjd, att bortbyta de *samma* mot det eviga,
ovanskliga. Hon inträdde i detta förberedelses-lif
år 1768 i Febr., och lemnade det, ss* nyss nämndes,
i Torsdags, sedan hon i 4 veckors tid, mest till sängs,
synnerligeare måst vidkännas krämpor och ålder=
doms bräckligheter. Det Egtenskap, som allt se=
dan 1786 förenat henne med nu i sorg efterlem=
nade Ruth Matts Persson, hade blifvit välsignadt
med 7 med lif til verlden komna barn, 1 Son
och 6 Döttrar, hvaraf, efter vad man med viss=
het vet, blott 3:ne Döttrar öfverlefna.

*kristeligen

*äfvén

*hustru

*hvilken

*kristeligen

*såsom

Bouppteckning

Källa: Rättviks tingslags häradsrätt, serie FII, volym 15.

nr 29) den 28 dec 1835

År 1835 den 28 December För rättades Bouppteckning
efter Rut Matts Perssons Hustru Anna Anders Dotter
i Dahlbyn i Ohre som den 17 Forutgångne Dennes
aflidiet och efterlemnadt Jemte förenämde mannen
och följande arftagare Dottrarne Karin, gift med
mannen Nisars Anders Ersson i arfvet Kiersten - gift med
mannen Finn Per Olsson i Dahlbyn Anna gift
med mannen Tylle Eric Gudmundsson i Näset - och mågen
Rut Eric Mickelsson i Dahlbyn hvilka voro personligen
tillstädes därvid Boet uppgafs af efterlemnade manen
samt antecknades och värderades på följande Sätt.

	Banco
	<u>Rdr</u> <u>sk</u>
<u>Åker</u> Reducerad Jord 94 Snes:	188
<u>Slog</u> D:o D:o 26 Snesl:	52
i bondbodarne 39 Snesl: Bättre och Sämre Slog	4
kjölslog fyra Lass äng	4

<u>Åbyggnad</u> En stuga med mur och fönster	10	
En D:o mindre	6	
En liten bod och Nyhuset	9	
Ett stall Ett foderhus	7	
En Korn lada Ett Härberge	15	
i Bondbodarne Ett Stäs och en Mjölkstuga	2	
<u>Koppar</u> En Kytell om 15 m:r 2:ne D:o om 10 m:r	6	12
En Kytell om 3 m:r En D:o 2:ne m:r	1	12
En gammal Kruka 2:ne st fotpannor		36
<u>Tenn</u> (1 rad)	1	12
<u>Jern Saker</u> (4 rader)	4	12
<u>Trätjerel</u> (1 rad)	3	21
<u>Glas</u> (1 rad)	1	32
<u>Kör och Åker Redskap</u> (7 rader)	24	29
<u>Diverse</u> (7 rader)	12	19
<u>Kreatur</u> En gammal Häst	10	
3:ne st Kor à 8 Rd 2:ne st mindre à 1 Rd	26	
8:ta st Store och mindre geter	6	
5 st store och mindre får	3	12
<u>Sängkläder</u> (2 rader)	4	24
<u>Den aflednes Gångkläder</u> 3:ne st Hatar 6 st Halsdukar	1	28
4 st walmars Tröjor 2:ne D:o af fårskinn	4	6
8 Lifestyken Randiga 2:ne D:o af Skinn	1	40
5 st tjortlar hvaraf 3:ne Svarta 2 blå	3	16
7 st D:o af Blågarn 2:ne st af Skinn	1	2
12 st bättre och Sämre förkläden	2	
8 st Linntyg 9 st Öfverdelar	1	16
5 par Strumpor 3:ne par wantar	1	4
Ett par gamla Skor		8
<u>Summa tillgång</u>	414	16
<u>Skuld</u> (3 rader)	6	17
<u>Behållningen</u>	407	47

Att en Något med wilja och vettskap är vid Bouppgiften
dölgt och utelemnadt utan allt viktigt uppgifvit jnn=
tygar unde Edelig Förpligtelse

Rut Matts # Persson
Wid förestående Uppteckning hafva vi tillstädes varit
mågen Nisas Anfers Ersson i arfvat
D:o Finn Per # Olsson i Dahlen
D:o Tylle Eric Gud:sson i Näset
D:o Rut Eric Mickelsson i Dahlbyn
Värvarande witnen upptecknings och wärderings Man
Mats Mates N.M. Er: Gifting

Rut Per Olofsson i Dalen

BED:s morfars far. Född 1718, dog den 11 febr 1785.

Personaliebokens anteckning

Källa: Ore sockens kyrkoarkiv, FII:2 Personaliebok (1771-1786)

Domin Reminise d 20 Febr.

2) Till sin hwilo uti grafwen hafwa vi på denne Söndags morgonstånd beled=
sagnadt en vårt i HERnanom aflidna Christendoms Broders andelösa lekamen,
neml. Sockenmannen ärl:e och Beskedel:e Pehr Olsson ifrån Dahlbyn, hwilken
föddes hit till werlden år 1718 d 20 Apr. af ärl:a och Xstel:a* Föräldrar, Fadren Olof
Pehrsson och Modren H.* Margeta Carls dotter dersammastädes. Strax efter den natärl:a
födelsen blev han befördrad till den andel:a födelsen, hwarigenom han uptogs till
Guds nådebarn och arfwinge till ewig sal:t, och medelt sina k.* Föräldrars
omsorg i barademen(?) hållen i Schola, har han lärde sig läsa både uti ock utom
bok samt enfaldigt förstå salighetens wäg. J de tillwäxande åhren wistades
han ständigt hemma ock gick med barnslig lydnad ock tjenst sina Föräldrar till=
sanda, till dess han, med Försynens skickelse ock deras samtycke, trädde på sitt
26 ålders år, i ett Xskel:t* ägta förbön med sin nu i stor sorg ock afsaknad
efterlefwande Enka gudf. H.* Kerstin Ers dotter *ibidem*** , med i största kärlek och säm
ja sammanlefwat 40½, ock blifwit af HERennom wälsignad med 10 Barn, 6 Söner ock
4 döttrar, af hka*5 S:er ock 1 d:r lefwa, som nu i dag warit henne folgaktige till grafwen,
de öfrige en Son ock 3 d:r äro redan i ewigheten ingångna. Hwad hans wandel.
ibland oss för öfrigt betressat, så berättas det, at han warit en fridsam, stilla ock
redlig man, som winlagt sig om en oberycctad dygd ock Gudsfructare, älskat Guds
H. ord, gärna besökt HERrans hus ock and wärtnad begått del H. Nattwardan, lefwat
i sämja ock enighet med sina grannar, warit hjälpsam med den fattige ock
nödlidande samt upfostrat sina barn i HERrans förmaning. den Hr:a Natt=
warden använde han sista gl. hus i HERrans sist. 4:de St. Bönedage, el d. 9 sistl
Octobris. Sjuk har han warit i 8 åhrs tid af swullnad, som stundom ökade, stundom
minskats, ock blef i synnerhet mod slutet af lefnaden heraf häftigt allsatt,
dock war han städje under sina plågor delig och nögd med Guds behag och bad Gud
om en salig förlossning, siuk mades ibl. annat: Jag eleed(?) madk(?) ock wandringsman,
igenom mång farl:a stigar då(?). Afled stilla ock sackterodel:a sist.. fredag 8 dagar
kl 3 el ef 11 Major eften då han i werlden lefwat 66 år, 9 månader ock 3:ne weckor.

*kristerliga

*hustru

*kära

*kristeligt

*gudfruktiga hustru,

**på samma

Kerstin Eriksdotter i Dalen

BED:s morfars mor. Född 1724, dog den 17 jan 1799.

Personaliebokens anteckning

Källa: Ore sockens kyrkoarkiv, FII:3 Personaliebok (1787-1809)

Söndag Septuages. d. 20 Januarii

Herren vår Lifsfögte(?), vår odödlighets och Salighets Gifware - Han har lefvat som en af os på Jorden - han har måst af Guds nåd smaka döden för oss alla, han har sjelf velat lida, sjelf widkänna våra elenden - Och wi - skulle icke känna oss sjelfva? - Wi skulle kunna i lättsinnighet förgäta, at wi hwarje dag nadmara(?) nalkas - vår Ändtliga förvandling, och at sjukdom, död och Graf alltid och allestäds omgifva oss - heliga, människokära och barmhertig i frälsare ! Uti medömkan öfwer vår dödlighet kära - oss den wishet at ömkas öfver oss sjelfva och at dagligen ödmjukas med förståndiga dödsbetraktelser - Der blifva då oss din försoning vår tillflygt - vår samvets fred och tryghet, vårt wissens hogg(?) om et ewigt lif i döden! Der lätt oss dageligen tänka på vår ändelickt, så at vårt lefwerne blifwer fromt och dygdigt och till din wrå! - Sådana tankar, och sådana sucker äro för oss Xstna* värdige, hwarje gång, wi se ett lik, på den sista båren bortbäras at gömmas i det hus, som allom lefwandom frånlagt är fri hm(?) på denna Söndags morgon till hvila i grafven öfverlämnat en sms. (?) afliden christendoms Systems Andelösa lekamen, at dra förväntan de dödas upståndelse och det tilkommande världens Lif - för detta Älderstigna Enkan Ärliga och Gudfruktiga Chersti Ersd:r ifrån Dahlen - för hwilkens sälla förlossning === tacksägelse ! Hon föddes d. 31 Maji 1724 - Af Ärl. och christ. föräldrar i Dahlen - Fadren Afl. Sochneman Ärl. Eric Larsson och modren afl. Gudfruktiga Hustru Brita Mats från Dalbyn medelst deras trogna försorg blef hon snart framhafd til det heliga dopet, derigenom renades hon ifrån sin syndasmittan(?) och uptogs til den Bemgå(?) Guds Nådebarn - J sina unga år inhämtade hon Kunskap om vägen til ewigt lif - samt wistades alltid hemma hos sina hulda föräldrar, och var dem underdånig och lydig - När hon upnått 20 år el. Året 1744 Enkan inträdde hon uti et christligt Äktenskap med sin frötetta(?) eft. malte fjerdings man Ärl. och förståndige Pehr Olsson i Dahlen och blev af Gud välsignad med 10 Barn 5 Söner och 4 döttrar - Af hwilka 4 Söner och 1 dotter öfverlefwa sin hulda moder.

*kristna

I sitt öfriga lefwerne är hon känd för en oförfalskad Gudsfruktan, kärlek, vidnad(?) och lydnad emot sin Gud, sin Skapare Återlösare och helighörare - Derom wittnade hennes brinnande böner, henne lofsånger til den högstes ära, men hwilken Hon började och lycklade(?) hwar dag i sin lefnads tid. - til Guds fruktan och dygd sökte hon äfven upföda och upfostra sina barn hon var en kärlig trogen Maka - huild och öm moder fridsam medmänniska - Hon var välgörande emot de fattiga och en god christen - En vecka för midsommaren förledet år blef hon rörd af slag, under hvilken sjukdom hon Hemgång kunde hämta vederqvedkelse af desa dere Åminnelse Måltid - Thors dags natten d. 17 Hujus* inträffade Hennes förlossning ifrån denna verldens elände, få sänglighet, och möde sedan hon upnått en Älder af 74 år, 7 månader och 17 dagar

*samma månad

Anders Eriksson i Näset

BED:s mormors far. Född 1744, dog den 18 juli 1773.

Personaliebokens anteckning

Källa: Ore sockens kyrkoarkiv, FII:2 Personaliebok (1771-1786)

94)

Måndagen d: 19 Julii

Begrofs Anders Ersson ifrån Näset nates 1744

d: 4 Majj senates. Föräldrarna Eric Mattson och hustru Anna Gudmunds d:r hafwa sedermera dra gits vederbodlig försorg om dess uppfostran. Vid mognars år ingick han Hslofl(?) äktenskap med sin nu i sorgen efterlämnade Enka Kare Hindriks d:r och har i detta Äktenskap varit wälsignad med 2 Söner och en dotter Sönerna äro wodan igenom döden sin fader förägångha. Sedan han nu i wår länge legat sjuk under sin borta waro i Vesterås kom han änteligen med möda fram och dog, sedan han 2 dagar förut låtit sig bespisa med den Hel:a Nattwarden, d: 18 huihus* då han lefwat 29 år 2 månader, och 14 dagar.

*samma månad

Karin Hindriksdotter i Näset

BED:s mormors mor. Född 1747, dog den 1 dec 1824.

Personaliebokens anteckning

Källa: Ore sockens kyrkoarkiv, FII:4 Personaliebok (1810-1828)

d. 5 Dec.

Åt Grafvens hvila hafva vi i dag öfverlemnad det dödliga af Änkan Carin Henricsdotter i Dahlbyn. Under sitt äktenskap, som endast vara de i 6 år, wälsignades hon med 1 Son och 2 döttrar, af hvilka endast 1 Dotter öfver lefwer sina föräldrar. Hon förlorade sin Man för 50 år sedan och har vid Känts de mödor och omsorger som åtfölja änkeståndet. J flera år sjuklig och ofta sängliggande blef hon äfven pröfvad af krämporna, ifrån hvilka hon förlossade, och blev kallad at emottaga det Xstelige* tolamodets lön *kristeliga d 1:sta i denna Månad, uti en ålder af 77 år.

Bouppteckning

Källa: Rättviks tingslags häradsrätt, serie FII, volym 5.

No 35

År 1825 den 22 febrari för Rättas Boupptecking Efter gamla Enkan Hindrikes Karin Hindriks Doter från Ohre och Näsätt Säm den 1=Decmber 1824 af ledett och Efter lämnatt Enda Doteren, Anna Anders Doter, gift med mannen Rutt Mats Pärs son och Dahlbyn Bodett up gafs af mågen samt antecknas och Wår deras på föliande sätt N[embligen].

<u>Endast Kläde päs sedlar</u>		
En Behållen säng	6	
En swart tröia	1	
En sämbere Dito		24
3 st får skinns tröior	3	
2 st skin tiortlar	1	4
2 st Blåia tiortlar	1	36
1 st swart Dito	1	
4 st Blagars tiortlar	1	16
7 st för Kläde af ömsa sårtar	2	
5 st Lif styken	2	4
5 st öfuer dellar	1	12
9 st Neder del Hals Dukar	2	6
3 st par strumpor		32
1 par wantar		12
1 par Hanskar		8
3 st Hattar		16
1 par skor		12
1 st pe salm Bok		24
<u>Suma till gång</u>	26	14
Begravnings Kåst nad	3	
<u>Behållne Suman</u>	23	14

överstrukna ord

2 bomärken

Att Ej med willia och wetten skap är wid Boupp
giften Döltz och utelämnatt uttan alt Rigtet
upgifwet jn tygar under Edelig förpligtelse

Wid före stående up teckning hafwa wi till
städes warit arfv tagarena Rutt Mats # Pär
son j Dahlbyn

Närwarande wittnen upptecknings och wär
dernings man
Mats Mats Son Olles pars Hans # Pärsson
j Dahlbyn